濱江日報
康德四年十一月一日發行
發行人 [illegible]　編輯人 趙秋[illegible]　印刷人 王[illegible]
發行所 哈爾濱道裏經緯街　印刷所 濱江日報社
電話 總務局 二七七九　編輯局 三一七〇　營業局 二七七九
定價 零售 每份八分　一月 一圓四角　外埠加郵費兩角
晚刊 每份二分　每月五角　外埠加郵費一角
◆第四六[illegible]號◆
＝本報今日出兩大張＝

在大洪山脈西麓 展開一大殲滅戰
敵軍陷入進退維谷之勢

漢口六日國通電：突破重疊之大洪山脈進至漢水東岸平野之近藤，竹中，片岡，兒玉，五峰之各部隊，五日午後，突入安陸北方十五基羅之敵據點長壽店，而占領之矣，因此脫出安陸，而欲向棗陽襄陽方面退却之敵，退路完全被遮斷，而陷於我包圍下矣，各部隊，六日朝來，占領安陸，與意氣昂軒之佐久間，加藤，南部，大田各部隊，南北相呼應，對於窮於進退之大洪山脈西麓地帶，彷徨中之敵，展開大殲滅戰中。

因日軍攻陷海州 華北治安已確保

北京六日國通電：華北一億民衆，於日軍庇護下，無不安居樂業，而邁向東亞新秩序之建設，但華北仍有相當數之敵匪，虎視眈眈，欲攪亂日軍後方，故鐵路及產業開發，均時受其害，有鑑及此之日軍，為徹底掃蕩此等敵匪，[illegible]先開始徐州戰後之京漢路山西南部肅清工作，次則轉戰於冀中，冀東，河南北部，毫無寧日，以資殲滅該等之結果，華北敵集團部隊，所保殘喘之地域，不過只餘此次作戰之海州附近，及山西西北要地靜縣附近，惟海州被日軍猛攻，一星期即行陷落，靜樂亦於五日午後被日軍占領，故華北敵集結之敵勢力，已無一處，僅有共產軍敗殘兵，以遊擊隊而蠢動，華北動脈之京漢津浦兩路間，已不待言，即同蒲京包京山路，亦完全歸日軍手中，隴海路則因此次之海州攻略，於最近將來，由連雲港至開封之全通，亦不過時日問題，因此海州攻略，乃華北掃蕩戰之最後點，治安維持確保上，誠有重大意義與內容，現將明朗華北，繼續最後抵抗者，乃西安，蘭州間之赤色路線，因此次蘇北作戰，能使臨時維新兩政府，有接合之機，開封以東地域，已完全確保，華北之政治經濟建設工作，亦乘之機，而更作長足進步，兩政府間之關係，亦必愈趨緊密，以能速現東亞新秩序建設，頗值注目云。

政府第二次臨時敍勳
治安部關係者 廖中將以下七千名

新京六日國通電：康德元年三月一日至康德四年五月二日期間，政府第二次臨時敍勳發表如下：今上對於建國大業之治安確立，國防強化上有莫大之貢獻之第五，六兩軍管區，靖安軍，與安各軍及江防艦隊之將兵職員其有功績者，經四日之恩賞局會議所決，八日御裁可即發表，蒙敍勳者，中將廖弼宸以下，計七千六百四十八名，內蒙御賜品者十四名，此次之敍勳以治安部關係論，則為第三次，茲錄其主要者氏名如下：

陸軍中將 廖弼宸，敍勳一位賜柱國章。

陸軍少將 張耀廷，同趙振邦，陸軍中將 王永清，同田德勝，陸軍少將 張俊哲，以上各敍勳二位賜柱國章。

陸軍少將 徐海，同梁海山，同傅夢巖，同索景清，同廬靜遠，以上各敍勳三位賜柱國章。

步兵上校 唐際貞，同赤澤三六，騎兵上校 鈴木菊次郎，以上各敍勳二位賜景雲章。

步兵上校 谷麟山，砲兵中校 向日俊雄，騎兵上校 宋殿才，同孫葆彝，步兵上校 安部美雄，騎兵中校 八谷剛，步兵中校 朱廣喜，同橘高香一，同秦相九，以上各敍勳三位賜柱國章。

第二十七聯隊戰蹟碑舉行除幕式

奉天六日國通電：於奉天大會戰，取得曠古大勝利，而今日閱三十有三年，陸軍紀念日之三月十日，已迫目前，當時充第七師團左翼隊而奮戰，於是日戰史上作出一頁光輝記錄之第二十七聯隊戰蹟碑，六日正午，已於奉天市西方二里之激戰地劉家窩棚，由戰蹟碑建設委員長根本少將，當時參加激戰之岩井部隊長等官民多數參列之下，莊嚴舉行除幕式典云。

寫眞：即已除幕之第二十七聯隊戰蹟碑

新京國婦支部 舉行獻納兵器命名式

新京六日國通電：滿洲國防婦人會首都本部，自客夏以來，即與協和會所提倡之富家強國運動相呼應，積極從事廢物品收回，然後將其售賣，曾得相當巨款，故決以該款獻納兵器，六日自午后二時，於國防會館，已舉行國婦新京支部獻納兵器命名式，由關東軍代表矢野參謀副長，山本兵器部長，于協和會首都本部長，松本同事務長，重藤鄉軍新京聯合分會長，關屋副市長，磯谷滿洲國防婦人會會長，星野國婦首都本部長，金同副長，及國婦新京支部二十分會會員八百餘名參加，先向日滿國旗敬禮，金國婦首都本部副長致開會辭後，星野國婦首都本部長朗讀獻納辭，次由陸軍大臣代理山本大佐，將獻納兵器命名為新京支部號，由新京神社神官司祭，執行祭儀，矢野少將代表關東軍致感謝辭，[illegible]分別致祝辭，最後由重藤鄉軍新京聯合分會長發聲，三呼萬歲，關屋國婦首都本部副長，致閉會辭，至午後二時半，禮成閉會。

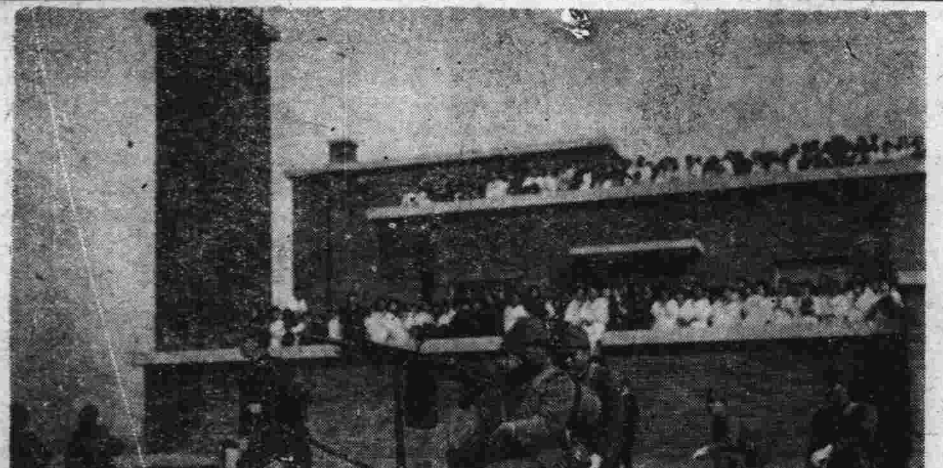

寫眞：即獻納兵器之情形

滬工部局之非法行為 隱匿抗日份子
經日方交涉始行引渡

上海六日國通電：六日午後一時頃，日本海軍憲兵隊探知日本軍警備地域楊樹浦方面有暗殺份子潛伏，即赴彼等隱匿之場所，捕獲五名，並押收抗日傳單百張，依彼等自供，其首要某潛伏之處，亦在楊樹浦，即前往搜捕，但彼已逃入楊樹浦楡林工部局楡林署內，五時頃，日憲兵數名，赴楡林署，對該署幹部，某於協要求其引渡抗日暗殺之人首領，同署對日方之引渡要求不但未應，且將署之門封鎖，並將日方逮捕之人一名，向同署內帶去，日憲不得已，乃要求當附近一帶警備之任之陸戰隊之援助，於斯井少佐，水野大尉，指揮若干名之陸戰隊，及租界部隊，於同五時二十分，為防止犯人逃走，將楡林署包圍，一方在同署內，於赤木工部局特別副總監監視之下，關於犯人之引渡而行交涉，故對方始容許日方之要求，將首領及一日橫取之犯人二名，當時向日方引渡，同六時十分，日陸戰隊，乃將同署之包圍外警戒解除，然同署側，最初拒絕引渡犯人之要求，對及橫取犯人之二點，不認其非，日方為使其承認其非，並使之陳謝起見，仍進行交涉中。

漢口特三區天津街 又發生恐怖事件
金安人被襲幸未受傷

漢口六日國通電：六日午前八時三十分許，漢口特三區天津街，結成武漢治安維持會之金安人氏之自宅，突然有四名之暴漢闖入，向金氏以手槍亂射，金氏當以應戰，復又趕至使用人數名，暴漢將使用人三名擊受重傷，而遁入法租界，金氏幸未受傷。對襲金氏之犯人四名之逃入法租界，遮斷日警備區域間之中國人通行，對工部局嚴重要求犯人之逮捕引渡，法租界當局，快諾日方之要求，當即增派警備隊防止犯人之逃走，而開始嚴重探查云。

駐漢口葡領事 非紳士的行為

上海六日發國通電：前於四日午後十一時七分，在漢口法租界，與特三區之界線上柵門，曾被一外國人強硬開門，故海軍步哨制止之，該外國人，不惟不服從，反以所持之手杖反抗，嗣經審訊，乃判明同外國人，係葡萄牙領事貝爾捷利哥，因而當夜許其歸宅，要求伊於五日正午，再到漢口憲兵隊本部報到，而再行續訊，關於斯事件，日方對之以為如斯外國人之非紳士的態度，殊遺憾云。

國府黨軍要人意氣消沉 已[illegible]消極的抗戰態度
顧維鈞支持汪之和平聲明

漢口六日國通電：最近由重慶歸抵當地之某有力之外人談稱，最近重慶政府之黨軍要人，迄今武漢戰爭當時，即已無旺盛之抗戰熱，一般均屬意於消沉，已武力戰方面，始終難與日本相抗，此後，須專事以陸爾四川，雲南，從事經營，蓄積抗戰力，一方並謂發揮游擊戰術，擾亂日本占領地域內之治安，或施放兇暴團，使之暗殺新政權要人，混亂民靜，待日本之疲弊，而以極端態度推移之，是以對於吳佩孚之出馬，重慶政府並未具有如對於汪精衛，視同叛逆者之感情，至於英美法蘇聯等之援助運動，最近允諾低調，若仍舊如此進行時，則蔣介石於今年因軍需資材窮乏之勢，不得以而停止對軍事行動，此乃詳悉重慶內情之僑居人一般觀測，聞現共產黨對於蔣介石，尚未進而絕對的壓迫力，惟蔣介石則汲汲迎合共產黨之意者，殊為事實，因此最近重慶政府之諸政策，已參加共產色極濃厚云云。

上海六日國通電：據達當地有力側之情報稱，駐法大使顧維鈞，最近對哈諾衣汪精衛，發送弘信，信傳之表明支持汪之和平主張，頗使人注目云。

按顧維鈞，曾於滿洲事變之際，主張由日華直接交涉，而解決之，然不為所容，雖主張今次事變之和平解決，應依日華直接交涉，然蔣政府，徒依存於第三國之對日壓迫，欲開催國際會議，以導事態於有利，故傳因此而失望之故焉。

隨縣襄陽之敵 陷於大混亂

漢口六日國通電：於安陸，士氣愈振之日江北作戰部隊，更於六日朝來，自安陸北方一帶之地區，展開痛快之敗敵殲滅戰，繼續北進，六日正午，日各部隊，早已向安陸西北方約十基羅，乃至二十數基羅之線，齊驅進，使隨縣襄陽之敵，陷於大混亂矣。即突破大洪山脈之嶮峻，進長壽店之近藤，竹中，岡，兒玉各部隊，急追敗敵，六日正午，突入安陸東北方二十數基羅之沙河店，佔領之後，更將敵軍向大洪山脈西麓之陷路壓迫中。

○某基地六日國電：秋山航空部隊長所率之荒鷲編隊，六日午前十一時二十分頃，大舉空襲襄陽，於江北之黨軍之根據地及軍事施設，時在北進之滿載重汽車，加以徹底的爆擊，全機無事歸還基地矣。

龍雲對蔣 表明不滿之意

漢口六日發國通電：雲南省主席龍雲，最近對蔣介石，率直的表明，對於重慶政府現狀之不滿之意，據備報稱，龍雲向蔣指摘之點，為痛烈指摘，以下各點：

一，反對國共合作，黨政府雖容納共產黨之意見，然該黨果否真有救國精神，甚為疑問。

一，黨政府與雲南省政府之間，曾日協定，支給補助金，而不履行，致雲南省陷於困窮。

一，雖仍拒絕對日和議，豪語依然長期抗戰，而戰局則日加困難，此後再消耗兵力，則國家愈陷於危機。

一，若續行現在之政策，亦惟有使國民益趨入精神的，物質的絕路而已。

國府側，對於龍雲之如斯的爆擊的意見，甚為躊躇，蔣介石，即派使者前往努力於撫慰中。

比島政府 有閉鎖巴歐港說
日領對此表示反對

瑪尼拉六日國通電：比島政府，近為欲驅逐日本人之勢力，竟主張閉鎖巴歐港以切斷該地日僑，言論機關，盛唱此說，故於六日，我木原代理總領事，對於本事件，表明強硬反對態度如左：如傳言所云，若比島政府，果行閉鎖達巴歐港之不法措置時，則必始終徹底反對之，蓋達巴歐港者，如被閉鎖時，則蒙其打擊者，非祇出入同港之日本人，即以如斯之重要港，對於外國貿易上，於明達那歐島之經濟開發上，皆有大害，不第此也，許多之比島商人農民，亦均須蒙受重大之打擊。

至康德五年十二月末 全國銀行賬目之調查

新京六日國通電：據經濟部調查稱，據康德五年十二月末之全國銀行賬目調查，國內銀行共有五十五行，外國方面銀行有三十行，共為八十五行，其賬目總計共為十七億一千三百七十五萬餘元，其中放款為九億五千七百十一萬餘圓，存款為七億七千八百十五萬圓，連同郵政貯金，則已近乎十億圓，茲將主要之銀行別賬目列左（單位千元）

	放款	存款
特殊銀行	七六一，三三五	六七八，三四七
普通銀行	七一，八〇〇	四七，九一二
日本側銀行	九二，九四七	二九，〇三三
中國側銀行	一二，三三〇	九，九三六
歐美側銀行	一七，七〇三	一二，九二九

維新政府在滬租界周圍 配置綏靖部隊殲滅不良份子

南京六日發國通電：維新政府，對於租界內暴力恐怖問題，已將租界周圍，配置綏靖部隊，封鎖隣接地帶，六日以部令發表如左之布告矣：租界現在為惡徒之窟，使良民受痛苦，乃不並立者也，本部以有力之綏靖軍派於上海附近，以期殲滅不良份子，而保護良民之生命財產，綏靖軍之軍規嚴正，對於人民，絕對不征發等，[illegible]行為，仰區內民衆，其各安居樂業為要，此布。

立古部隊 佔領寶應

徐州六日發國通電：於四日午前七時，突破淮陰南方二十公里之平橋之立古部隊，於同日夕將白馬湖北岸之敵要地寶應占領，現敵知日軍已迫近，以自海岸線東方逃走云。

日海軍航空隊 在淮陰東北
殲滅渡舊黃河之敵

徐州六日國通電：日海軍之飛機○架，於五日午後零時半許，直衝霄漢，由淮陰東北方漣水南方十公里附近之舊黃河，發見正在渡河之敵軍集團二百餘人，當即對之施以猛烈轟炸，故殲滅其大部分。

西班牙人民戰線軍 結成國防委員會

馬德里日國通電：西班牙人民戰線軍，以馬德里為根據，抵抗傳蘭哥軍之猛攻，而重整最後抗戰態度，以放送發表，五日曾新結成國際委員會，由為古林首相，當馬德里防衛責任，國防委員會委員為紹羅陸軍次長，加沙德將軍，社會黨穩健派貝斯台羅等民戰線各派者，加沙德將軍謂：至吾等民戰線軍，與傳蘭哥軍締結和平協定，必始終繼續抗戰云云。

東海縣結成 治安維持會

海州七日國通電：因皇軍占領海州，治安已恢復，住民之歸來者日增，六日正午，由海州城海州小學校校長張興亞以下三十名之有力者，結成東海縣治安維持會。

日軍突破甘橋 繼續猛進中

徐州六日發國通電：於四日拂曉，突破錢家集南方八公里張大庄，澤田部隊，於同日午後零時半，又佔領其南八公里之甘橋，又部先遣部隊，與在淮陰之○○軍取連絡，一同完成包圍陣，目下向南方猛進。

蔣政府開始 第一次宣傳週

上海六日國通電：嫌惡黨軍屢續敗戰之中國民衆間，現在反戰和平之氣運，已澎湃而起，當此之秋，日滿及新興中國，結成一體之東亞新秩序建設運動，殊予蔣政府以莫大之衝動，而蔣政府亦以六日至十二日之一週間為第二期抗戰第一次宣傳週間，擬作鼓惑人心之宣傳，該宣傳週間，各地一齊開宣傳大會，並向各地派遣宣傳隊，此外以無電，新聞雜誌，小冊子講演會，電影戲劇，煽動民衆，更對前線將士送宣傳品，擬鼓舞沮喪之士氣，在該宣傳週間內由重慶放送局，放送孔祥熙，戴傳賢，于右任，葉楚傖，陳誠，陳立夫，何應欽等特別講演云。

蘇聯外務人民委員 李維諾夫 即將辭職

京城六日國通電：據達到當地之情報云，屢次裝腔作勢「失敗失敗」之蘇聯外務人民委員李維諾夫，此次蓋被有掛冠退陣說，即係擬以國際聯盟為反法西斯化之企圖亦歸無效，反而成反蘇的機關，會負有孤立外交之名譽，故對於李維諾夫不信之聲浪，現已高騰，漫蘇聯各方面，其辭職之聲，最近頗喧囂塵上，故此次愈實現之情勢，其後任以人民委員會副議長布爾加寧之呼聲頗高云。

南淮稅務署長 朱幹廷氏 被狙擊負微傷

上海六日國通電：六日午前七時四十分頃，為工部局警察警備區域之越界路見諾陶路之維新政府南淮稅務署長朱幹廷（四十五）住宅，有着便服之二名支那人來訪，強行侵入臥室，剛見朱氏，即開手槍亂射，幸朱氏僅負微傷，犯人當即逃走。

在安陸北方 日軍殲滅敗敵

漢口七日國通電：日部隊四五日，於在安陸東北側許家集東橋鎮附近之殲滅戰，予敵以如左之打擊：敵遺棄屍體四百具（內上尉一，少尉五），俘虜二十五，鹵獲步槍百五十，重機一，其他彈藥多數。

勸告江蘇北部之 第三國人避難

上海七日國通電：關於在江蘇省北部方面之戰鬪，三浦總領事六日向上海領事團首席意大利總領事依羅氏發送書翰，勸告在同方面之第三國人避難，其書翰之內容如左：帝國陸軍當局，對江蘇省北部，遂行討伐淮海道及徐海道之匪賊，希望在同方面之第三國人避難，再在同方面之第三國人之權益及所屬之物品，希望各懸掛國旗，俾在空中，容易辨明。

德國於一月中 由滿輸入之大豆
共計六七，四〇三噸

新京七日國通電：駐滿德國公使館，關於滿德大豆貿易之狀況，發表本年一月中，德國由滿洲國輸入之大豆數量，達六七，四〇三噸，價值六，八[illegible]三千馬克之旨。

漢宮秘史（一〇三）

·許后之布衣糲食

吾有策能使東宮復立，許后亦得為左皇后，孅，告后，俱信以為然，廢后並出私財賂之，囑姊持往，又數令書記通札往來，相報謝囑託，湋平長復書語多詩媟，事覺，天子使廷尉孔光持節賜廢后藥，令自殺。

·畫工之得賄

元帝後宮既多，不得常見，乃使畫工圖形，擇其美者按圖召幸之，於是諸宮，競賂畫工，多者十萬，少者亦不減五萬，獨王嬙自恃貌美，不屑出資，遂不得見，迨後匈奴入朝，乞美人為閼氏，上乃披圖以昭君與之，臨行時，始於殿上召見，貌為後宮第一，且復善於應對，舉止閑雅，帝深悔，而名籍已定，不欲失信於外國，故不復更易，昭君竟行，乃窮案其事，畫工皆棄市，籍其家，皆擁貲巨萬焉，畫工中有杜陵毛延壽，工為人物，醜好老少，逼肖其眞，不爽毫髮，餘如安陵陳敞，新豐劉白，龔寬，並工為牛馬飛鳥衆勢，畫人物妍媸則不逮延壽遠甚，下杜陽望亦善畫，尤精布色，樊育亦與陽望齊名，同日棄市，一時名畫工為之稀絕焉。

·辭輦之識大體

瀋陽命書院著作家
隆中策
到哈寓道裏中央大街新北京旅館二樓六號談命兩圓批命另有定章外埠寄草批三圓中批五圓大批拾圓書某省生人日復件內容優點五行八字格局用神行運休咎流年月建吉兇雜論六親等項剖解詳乘筆直書
明清明初人物誌
各名人命鑑闡明命理每部實價小字兩圓大字三圓郵費在內
滴天髓全書
紫微斗數全書
元誠議命最精要之書
命理專家隆中策介言
[illegible]
濱江省民政廳長 賈文凌啓
商埠地北經路永慶里隆中策宅

福臨號西服皮貨帽店
新到大宗呢絨毛布，平斜紋人絲緞，人造毛布，備有各樣男女西服大氅，協和服，風衣，工務服，各式便帽，批發零售均所歡迎，承做手工定價低廉
道裏中國八道街路北三十三號　電話七一六三番

古今名人軼事
先賢軼聞雜記（六）

司馬溫公錄善

宋，司馬溫公對賓客無問賢愚長幼，悉以疑事問之，有草簿數枚，常置坐間，苟有片善，隨手錄之，字皆端謹，率以爲常焉。

歐陽修以文感人

宋，陳恭公執中素不喜歐陽修，知陳州時，歐陽修自潁川移南京，過陳，拒而不見，後以相換觀文，歐陽立即草成，陳謂必不得美詞，既至，文云：「杜門却掃，善避權勢，以遠嫌處事，執心不爲毀譽而更變。」陳大驚曰：「使我相知深者不能道，此得我之實也。」手錄一本，寄其門下客李師中曰：「吾恨不早識此人。」

趙玉救呂琦

五代，趙玉幽薊之義士也，客呂袞門下，劉守光破滄州，屠呂袞家，袞子琦年十四，玉負之逃，丐衣食以養之，後琦仕晉，至兵部，玉每遇疾，琦親自扶持，供其醫藥，玉卒，代其家營葬事，玉子文度甚幼，琦篤訓之，逮其成人，薦於貢舉，遂擢第出官。議者謂「非玉之義，不能存呂之嗣，非琦之仁，不能撫趙之孤」，仁與義，二公得之矣。

唐，白居易布裘萬里詩

唐，白樂天有新製布裘詩云「安得萬里裘，蓋裹周四垠。穩暖皆如我，天下無寒人。」又新製綾襖成有詩云「百姓多寒無可救，一身獨暖亦何情，心中爲念農桑苦，耳裡如聞飢凍聲，爭可大裘長萬丈，與君都蓋洛陽城」

唐，杜子美破茅屋歌

杜子美自茅屋爲秋風所破歌云「安得廣廈千萬間，大庇天下寒士俱歡顏，風雨不動安如山。嗚呼！何時眼前突兀見此屋，吾廬獨破受凍死亦足！」

觀二公之詩，子美能以苦身以利人，樂天能以推身以利人，二公之心亦仁矣哉。

宋，富鄭公救災

宋，鄭公富弼爲樞密使，坐守青州，會河北大水，流民六七十萬人，公皆招納之，勸民出粟，爲區畫處，〔未完〕

（世界科學家推測）（人類末日之理論）

地球之形體變更，雖然是微不可見，然而如是繼續不斷的下去，終久人類必定在地球上面有無可生存的一天。然而變更之情形若何，與人類末日在什麼時候，則科學家各人之意見均不一致。

空中炭酸氣斷絕 即人類末日之期

據英國大學教授貝德利之理論，謂空中之炭酸氣僅佔百分之〇、〇二九，因其關於自然界之作用，至爲重要，所以空中之炭酸氣一旦斷絕，則人類之末日隨之即至，而炭酸氣斷絕之期，大約在二十萬年後。

水量缺乏 即人類末日之期

法國科學專家馬賽爾之理論，謂地面之侵蝕剝削，乃使水平面日益降低，如是日復一日，數世紀後，則人類必定因缺乏水量而滅絕，據馬氏之所說果確，則恐怕吾人尚無暇作二十萬年空氣變更之杞憂矣。

二次洪水 即人類末日之期

據蓋卡氏之理論，謂將來人類之所以滅絕，由於水量太多之故。蓋因陸地之腐化侵蝕，常有一種速度，這種速度，比較短時期間，足能使大部分之陸地平落，與海面相等，於是第二次之大洪水，即人類末日之期。

人類末日 常在嚴寒冰凍之時

尚有人言，人類之末日，常在嚴寒冰凍之時代者，然而南極探險已經證明南水極區域之縮小，足爲人類開闢一個新境界，今之所謂荒郊廢地，或者即是將來黍稷繁盛穀實累累之區域矣。此乃顯克爾登與施高脫二人從南極探險所得之結果也。

王寶川住的寒窰 據說是在陝西

〇〇〇聞〇〇話〇〇〇

薛平貴妻子王寶川的一生，讀者們如果看過這個劇戲，或者讀過這冊書的話，我想一定早已知道了，也不必筆者在這裡贅述，惟王寶川的寒窰，究在何處，則恐有少數讀者們還難明瞭，緣有友人王君於數年前曾旅陝西，見王寶川寒窰，亦爲陝西歷史之一，心中每思一瞻爲快，據王君談在一個隆冬的早晨，在長安雇了一輛騾車，一路上陝西的交通特差的騾車出南門向前推進，路上荒涼異常，除了幾隻寒鴉在樹枝上哀鳴外，其餘便是一片灰銀的冷寞世界。一騾車在雪地上慢吞吞的經過武家坡，寒窰是在座落不十分高大的土山上的泥山壁上挖成一個洞，洞內約有一丈深度，高闊亦不過一丈左右，頂成孤形，上用石灰粉白，窰口有一個木門框，外面有幾間破舊的小瓦屋，窰中有一副香燭小桌和椅墊等，裡面有泥塑的高不足二尺的兩位神像，男女對立，也許這就是薛平貴和王寶川吧，惟因是處平日人跡稀至，且年久失修，迭經風雨之剝削侵蝕，一切陳設已頹廢不堪了。

日本風俗習慣誌

李心炎著〔六〕

宗的始祖，在日本佛教占最大地位，所以信徒在全國，也就較多一點了，高呼着南無妙法蓮華經，當天都念經，舉行誕生會。

八，祈年祭（十七日）

這個祈年祭，古時在宮中，於正月四日，由神祇官，舉行儀式，乃是向宇內八百萬神，禱祈本年中五穀豐登。然自明治年代起，改成在二月十七日舉行，這樣祭典，遠始自天武天皇時代，（西曆六八〇年）當日在宮內皇靈殿行之，其他民間，如伊勢神宮，全國官幣神社，國幣神社等的神都有祭典。

因日本自建國以來，以農業爲主，祇觀此節就可以窺知，歷代天皇，怎樣獎勵農業了，雖自明治時代，將古來的節祭，刪削的削除，合併的併在一起，只有祈年祭仍留之照常，此亦可知明治天皇陛下怎樣關心萬民生活了。現在舉行祈年祭式典，最盛大的地方，乃是皇太宮，神宮，深川八幡社則自十四日起，而到十八日爲至，計舉行五天。

九，日光東照宮春祭

在十七日這一天，日光東照宮，舉行春季大祭，乃當日打開宮門，善男信女燒香還願，極形熱鬧，與我國廟會無異。

十，天神祭（二十五日）

二月二十五日，這一天舉行天神祭，所祭的神者乃菅公也，就是菅原道眞，這個祭祀在天滿宮行之，乃菅原道眞在日本延喜三年二月二十五日，薨於筑紫的日子，這一天在地方的祭式依地方的不同，也集合多數兒童作祝，各地呈莫大盛況，在京都北野神社當天則供奉菜種云。

十一，太平洋繪畫展（上旬）

二月上旬，在東京上野公園，舉行太平洋繪畫展覽會，乃每年舉行一次，已成行事了。

十二，雛市（下旬）

雛市，就是娃娃（人形）的出賣集市，因三月三日，各家有女孩子的，得過娃娃祭（雛祭）所以到了二月下旬，出賣最盛，各處商家各街各市，陳列非常熱鬧，乃是賣出最盛的時期，最盛，最有名的是，東京日本橋十軒店去。

十三，中學校入學願書受付開始（上旬）

到了二月上旬，教育當局開始辦理接收中學校入學報名書，行入學手續。

未完

東滿猛獸狩獵隨行記

王璥煥〔四〕

戰戰兢兢，狩獵者持獵槍，照像者持像機，皆無敢少忘，候至十二時，尚未見絲毫動靜，因天冷故皆圍火取暖，暫時休息，中有提問此處地名者，有言爲西大坡者，有言爲其他者，偶有風聲稍烈，則皆起立，共作準備，但結果無事，如是者四五次，亦不見動靜，遂共取出麵包，圍火而食，食畢已二時餘矣，彼此相顧，相對無言，後見第四班自山下上行，方整裝回返，途中遇鮮人担鹿一隻，持兎一，詢之言爲今晨先發之一行所獲，午後四時許抵西大坡驛，入於列車旅館，至本部班室方知，本日俄人所獲，尚未運至本部，故不知其大小，此外計獲獐三頭兎一四，第一日得有如此收獲，皆是共相慶祝，皆躍躍欲試，思自己亦獲虎一頭，方不虛此行，明日予定五時自本部出發，赴十里坪附近，行對抗狩獵，列車旅館本日停於西大坡驛，此綜合狩獵戰，於茲結束。

昨日所獲之虎，今日運至狩獵本部，該虎爲黃黑相雜之色，身長八尺餘，高約四尺，重三百多斤，狩獲之人，爲四十許之白俄人，據言於北荒嶺之山上，正近走時，猛若吼號聲，風聲呼呼作響，知係猛獸前來，遂急返身，此時該獸已至相離數伍之地，迄將槍端平時，獸已至眼前，危險萬分，開管一動，獸中一彈，一躍丈餘，大施咆哮，聲振山谷，令人聞之毛骨悚然，繼之第二彈又射中該獸之身，該獸大怒直撲而來，隨進發兩彈，悉中要害，該獸始倒於地，滾至山谷之中，於山上又擊數彈，該獸始斃，該俄人係多年狩獵者，對於狩獵極有經驗，但獲此大虎亦爲初次。本日本班獲獵於零，各班皆所獲，本班只射中獐壹頭，猶在山谷中，現在派人找尋。

晚餐爲昨日獲得獐肉，用炭火燒熟，醮以醬油，香甜適口，可惜每人只分得數塊，不能飽餐，食畢皆報空盤，依然垂涎三尺，似深恨空盤之能變成獐肉然，於是衆人彼此互約，明日如不獲物，定候至日落，

克拜明二縣決建鴉片癮者救療所 解凍後即着手動工

【齊齊哈爾六日國通電】龍江省保健科客歲曾於省內二十五縣二旗，設置鴉片癮者救療所，其克山拜泉明水各縣之救療所，待今春解冰之時，即行動工，建設模範的救療所。

此中，克山之救療所，除收容能力二百人，病室、診察室，娛樂室，修養室，事務所等之外，尚對於一般縣民實行禁烟工作計，豫定併設約能收容一千餘人之禁烟會館，其總建設房基八百坪，建築費金爲二十萬圓以上，此種施設，洵可謂爲劃期的，至於拜泉，明水，兩救療所，亦有計豫算各爲二十萬圓云。

安東省籌購置水產指導船

【安東六日國通電】安東省公署，關於復興水產業，進行研究，但此次決定購置水產指導船，常置於莊河縣，以調查魚族與指導撈漁，該指導船，近即開至莊河，調查安東省沿岸之魚族及其游動狀況，以資貢獻於水岸云。

調查安東省地下資源 滿洲鑛發兩社設調查事務所

【安東六日國通電】安東省之鑛產資源，因向無組織的調查，故屢次陸續發見，滿洲鑛山，滿洲鑛發兩社，有鑒於斯，決定於本年度，徹底調查安東省地下之資源，並於近日在安東開設調查事務所，於開所之同時，更以該所之專門家，編成五班或六班之調查班，對全省內行以綿密之調查云。

安東省署土木科將昇格爲土木廳

【安東六日國通電】鑑於安東省之大東港建設之時，則安東省公署土木科之業務量必突飛猛進，爲之增加，故不日即將昇格爲土木廳，至其首任廳長，聞之內定，以現任黑田土木科長昇格，而任爲廳長云。

滿鉄鑛山對青城子鑛區設技術員養成所

【安東六日國通電】滿鐵鑛山業決定於最近來掘青城子鉛鑛，進行準備中，最近以圖補充技術者之缺乏，與圓滑之工作計，決定於該地開設技術員養成所，養成其事業上必須之下級技術者云。

地方行政 奉省綜合監督 已由七月實行

【奉天六日國通電】奉天省爲刷新地方行政起見，茲決定自本年度起，對於地方行政加以綜合監查，對於奉天市以次四市九縣，自三月上旬至十月上旬實施，對各市縣行政運營之適否，以期事務之萬全，行以監查指導，爲此先自六日起，共三日間，由別宮省次長之下二十名，對奉天市公署行以監查云。

奉天修道女殉教紀 —禕一史 紀一實— 拳匪施虐中之慘史

（鈍生）

開闢之地，彼等修道女士，有志於此向未開闢之地，航海經四十餘日，始抵此乃斯海，以爲牛莊，此乃斯年七月四日事也，然而此六人之修道女士，不意其中有二人不慣之途船中之生活，及不服滿洲之風土，竟於抵牛莊後之八月十五日，魂歸天國，而遭病歿之悲運，但所殘留之修道女士四人，毅力堅決，不爲所屈，首先設置醫院及孤兒院於牛莊，繼續從事工作，詎意更可悲而使事惋惜者，即其翌年復有修道女一人，早升仙國，脫離塵寰，在此一年之間，其一行六人之中，竟有半數，被召於玉闕與神爲伍矣，此種悲報，傳至法蘭西鮑爾秀修道女會之時，以「欲建築偉大之建物，必須建設鞏固之基礎，我等最親愛之姊妹，既被召往天國，深信必更需其他之基石，是以我等亦行渡滿，以爲一部之基石」，嗣即又派遣修道女四人，再行人滿，惟命途多舛，不幸重疊，至一八七七年十月之末，復有新來之修道女一人，亦相逝世，過年後，於一八七八年之正月頃，又因病死去一人，事殂謝變故無多，鮑爾秀修道女會每次聞此種痛悼之消息，即每次派人前往，前仆後繼，未嘗或已，至斯年之九月間，又複有五人進既牛莊矣。

此後否極泰來，人事尚暫稱小康，以致其活動範圍，乃於焉擴張，彼等修道女，不分晝夜，毅然努力，進行其事務，詎意悲痛之事故，又接踵而至，連續至一八八二年之春，又有修道女三人，相繼病歿，與世長辭，噫嘻，彼等女子雖丁此悲痛哀悼之事故，但對活動，亦毫未有所停頓，據彼等當時之記錄稱

彼等修道女會前往中國公有，項慕義地，見該處有病弱瀕死之幼孩，被棄置於其中，以備豬野犬大家豚等所噬，俾其來，再令夭亡，今、追憶，當即拾歸而養育之，從此以後，無論風雨，每日必親往該地，冀得發見，竟視爲彼等應有之日課云云。

（未完）

永祥號緊要啓事

啓者敝號夥友張鳳吉姜寶蓮二君另有他就，已自元宵節後出號，與敝號完全脫離關係，嗣後該二君在外一切行爲，概與敝號無涉，特此聲明

道裡十五道街永祥號啓

拍賣期日公告

債權人美商信濟銀行哈爾濱分行淸理委員會委員克立倭魯次基，夫拉吉米爾，衣萬諾維赤，債務人波羅金，衣萬，且尼洛維赤，右當事人間之康德五年（動）第三四七號動產事件將債務人波羅金所有末尾記載之物件拍賣如左

拍賣之日時 康德八年三月二十日午後二時
拍賣之場所 哈爾濱市馬家溝連部街二十八號
拍賣之方法 競賣
拍賣物件之表示 製油廠各種機器及其附屬零件 一百件
物件之所在地 哈爾濱市馬家溝連部街二六八號

康德八年三月二日 哈爾濱區法院 執行官 格列維赤

拍賣及拍定期日公告

債權人托巴妓債務人關達基（即果恩達基），右當事人間之康德五年（盈）第二五號不動產強制執行事件將債務人關達基（即果恩達基）所有末尾記載之不動產拍賣如左

本件不動產執行官占有之
拍賣之日時 康德八年三月二十九日午前十一時
拍賣之場所 哈爾濱區法院
拍定期日 康德八年三月三十一日午前十一時 哈爾濱區法院

不動產之表示 坐落哈爾濱市中參區南崗大直街及遼陽街拐角第一二二號地段一，前（南）至大直街後（北）至空地即第一二二五號地段左（西）至馬家肯基部第一二二三號地段右（東）至遼陽街五基地（租期限建築地權）面積三百五十方丈五方尺右地上建築物一磚平房一所磚平房八間磚房四間共計房十一間此最低拍賣價額國幣三萬四千二百七十圓整

大光明有聲電影院
道裡中央大街九道街口 電話六九五二番
午後一點開
今日 公演 佳片 重來 祇三 天演
藝華公司優秀鉅片
童星牟菱大演 眞活潑表演 異常動人！
掌上珠
主演 范雪朋 李英
本院三月份之數大鉅片相繼公演！
十日映 雷雨 警世悲劇
十四日映 兄弟行 胡蝶主演
十七日映 彈性姑娘 新片
廿二日映 古屋行屍記
廿五日映 夫婦之愛
廿八日映 三星伴月
▲爲愛子孫反害了子孫
▲爲愛丈夫反害了丈夫
下期映 雷雨

滿映 預告新片
本月十七日起演
田園春光
劉恩甲 張敏 王宇培 蕭大昌 戴劍秋（主演）
巴拉斯 電話七五〇四番
今天開演（午後一點開演）
民新公司對白有聲鉅片
靈肉之門
主演 林楚楚 蕭英 葛佐治 黎鏗 龔智華 王桂林
導演 鍾石根
同時合演 日本鉅片 神社勝會
馬迭爾影院 今天演 俄國戲劇

光陸大戲院
哈爾濱道外六道街 電話八九七五五番
節後特選 今天放映
明星影片公司出品 對白歌唱有聲巨片
社會之花
怎麼樣來作一個好人，社會能允許你嗎
怎麼樣來拯救別的人，你肯犧牲自己嗎
主演 白楊 龔稼農 謝雲卿
下期開演 田園春光 對白歌唱有聲巨片

有聲大戲院
哈爾濱道外十六道街 電話八九八一一番
節後特選 今天放映
雷雨
聯華公司出品對白歌唱有聲巨片
主演 陳燕燕 談瑛 梅熹
雷雨之夜的神秘暴露！
雷雨之夜的悽慘恐怖！
◉後母熱情…大兒子愧對父親！
◉手足熱情…打出手原來無可！
◉少女熱情…親兄妹幹下醜事！
◉父母熱情…當不什兒女慾火！
下期放映 女少爺 良宵

亞洲大戲院（今天開演）
新華公司有聲對白古裝鉅片
乞丐千金
陳燕燕 韓蘭根 梅熹 劉繼羣 殷秀岑〔全體合演〕
下期開演 明星公司對白有聲片 古塔奇案

新舞台 道外北四道街
金幼芳 鄭麗艷 韓寶春 小桂花 小荷花 張洪雲 蕭寶春 韓寶成 方寶樓 花秦淹 小荷花
三節烈 英雄義 雙婚配 二本 武松 三本 空谷蘭 還陽 自說 絨計 鐵公雞 三人 本道

華樂舞台 道外十六道街
早場 趙宏亮 蘇艷秋 美艷君 童盛岩 郭玉崑 楊維娜
晚場 美艷君 張坦崑 郭玉娜 楊維岩 童盛岩 徐東明 徐東霞
青風寨 戲牡丹 桑園會 擊鼓罵曹 嘉興府 英節烈 戰宛城 鳳還巢 紅鬃烈馬 主演

中央大舞臺 濱江豐潤六道街
早場 陳鐘明 張海濤 樊富順 林曼雲 時青山 張蝶芬 馬連崑 梁慧邑 東盛秋
十道本 嘉興府 六月雪 荷珠配 長板坡
晚場 林曼雲 陳鐘明 梁慧超 蔣蝶忠 張立芬 常染恒 綠盛香 陳三奎
寶蓮燈 戰馬超 御碑亭

大同電影院
今天最後二本 名片大會演 有聲對白 艷情巨片
明星公司偉大出品
胡蝶主演
啼笑姻緣〔六集〕
（同時加演）五集 神怪武俠巨片 火燒青龍寺
下期准演 有聲巨片 世界之終

孔氏醫院
分科治療 住院隨意
地址南崗山街林街拐角 自動電話六九七二番

漢醫程彝訓啓事
啓者本醫士前因母喪赴北京暫行停診現已返哈照常開診特此啓事俾便週知
醫寓道裏十三道街三十七號

慶祝陸軍紀念日
行事決定
在松花江行模擬戰　燃放火花參拜神社

哈爾濱駐屯地司令部，於興亞戰勝下，第三十五回陸軍紀念日，爲期已迫，爲謀搶後國民對日俄戰後，並滿洲事變，以及今次支那事變，對於友邦日本爲防衛東亞建設新秩序聖戰意義徹底，闡明堅忍持久克服艱難，勇往邁進，對過去諸次聖戰死傷者，有所感謝敬佩，並表示槍後支援之强化，助長民族協和之觀念，由各機關協力下，決定諸般行事如次：

△三月十日

一，聯合演習　當日午前十時起，在松花江鐵橋附近冰上，由在哈各部隊，並在鄉軍人，哈爾濱學院，日本中學校，青年學校，協和義勇奉公隊，以及自動車隊等參加之下，壯烈舉行列車戰鬪，並陣地攻防戰等行事。當演習開始時，工兵施行冰上爆破之舉。

二，市內行進：右演習終了後，各參加之團體，約並演習觀覽諸團體一萬勇壯者，由軍樂隊並市內各機關音樂團體總動員，先頭引導，由道裏中央大街，經過地段街，車站街，威風堂堂，行進至哈爾濱神社。

三，參拜神社：於右諸團體及其他國防婦人會會員參加下，於正午時，行一分間之默禱，神前參拜後，由委員長山森大佐講演，然後合唱愛國行進曲，及日本國歌，三呼萬歲，始行解散。

四，講演；當日夜間舉行，並放映電影，隨意參觀。

△三月十一日

一，防空演習：午前七時起，省防衛本部，警察廳防衛協和義勇奉公隊特殊防護分隊，國防婦人會等參加之下，實施一部防衛訓練。

二，參拜清掃　正午由各團體代表參列下，參拜忠靈塔，志士碑，一烈士碑，並行附近清掃之行事。

三，慰問傷兵　由女學校並各小學校之生徒，携帶慰問品，赴陸軍病院，實行慰問。

四，軍事講演　當日夜間舉行軍事講演，並行演藝，奏軍樂，以及放映電影。倘如屆三月十日，遇天雨之際，其行事改訂如左：

△十日舉行，一，默禱（正午一分間）。二，軍事講演及映畫，在夜間施行。

△十一日舉行：一，神社參拜。二，軍事講話及軍樂隊並映畫，夜間施行。十一日如遇天雨，夜間舉行軍事講演，軍樂隊演奏並映畫，以外行事，即行停止。十日聯合演習，午前七時舉行，連續燃放火花，通告市民。

防衛訓練籌備會議
昨日在鐵道俱樂部開催

爲謀防衛陣容之强化，而確保北滿最前線之哈市上空，濱江省長官房計劃科，定於十一日，亘哈爾濱全市，實施本年度最初之防衛訓練。當日於防衛發令後，即於午前一致實施防衛訓練及夜間燈火管制。於空襲警報發令之後，全市關係之隊員，特殊分隊，協和義勇奉公隊，國防婦人會員等，即一致動員，作交通上之警備。因此，爲籌備十一日之訓練實施事項，乃於昨日〔七日〕午前十時，在哈爾濱鐵道俱樂部，由省長官房計劃科三上，長爲口心，召集市公署計劃科，警察廳防衛股，及其他關係各方面，開催防衛訓練籌備協議會。即正午遂行散會，其所研究事項，當日即行發表云。

亘全部滿蘇國境
蘇聯對我不法行爲
去年度共達一百六十六件
我國抗議百五十八次蘇方多不答覆

在滿蘇國境方面之蘇聯側不法行爲，有逐年增加之傾向，在康德五年度，比四年度約增加七十餘件。即康德五年度，在東部國境，陸境方面，不法越境，射擊，拉致等暴行事件，計爲四十五回，領空侵犯事件二十回，又在松阿察，烏松里，不法越境，射擊，拉致暴行事件，計爲四十回，領空侵犯三回，河川航行妨害，不法測量事件一回，其他一回。又在北部國境，射擊，拉致，暴行事件，計爲三十七回，領空侵犯三回，河川航行妨害，不法測量事件二回。西部國境，在枝魯庫河方面，不法越境，射擊，拉致事件，計爲四回，他一回，在陸境方面，不法射擊，越境事件四回，國界標破壞一回。領空侵犯事件一回。此等不法行爲，共爲百六十六件多。蘇聯側之國境方面反復挑戰之行爲，完全暴露。又國境事件，並關於對蘇外交問題等，滿國政府，在昨年度中，對蘇聯側，已提出一百五十八件之抗議文，求蘇聯側之反省。同時蘇聯事件解決，蘇聯側對於滿洲國側之抗議，僅有五十一件之回答，對下餘之一百零七件，並無何等之回答。因此在昨年度中，對蘇外交交涉，無有一件解決者。由此解決二件，未解決者百五十六件，在世界外交史實呈未曾見之狀態，現出遺憾之氣勢，茲我滿洲國對蘇外交之如何困難，可想知矣。再者，蘇聯側自入本年度來，在東西兩國境方面，還其反復不法的挑戰行爲，即以一月中計之有二十餘件云。

145　哈爾濱四十年週顧史（譯述）

以資統馭。此外如保安，衛生，偵緝，消防，馬步各隊，以及水上警察署，採訪院，拘留所，教練所，警察醫局，僑民註冊所，均先後成立，牯警規模，漸臻完備。維時全部員警，統計二千九百餘人，常年經費，專恃部省協款，嗣此項協款，先後停撥，經處呈准吉林省署，於特區轄境內，籌設地方警捐，以資補助。至十二年規定，劃一全區糧捐辦法，收入漸裕，經費頗以維持。又以轄境遼廓，鞭長莫及，遂於前設五區之外，復設六區，同時又添設駐派各所。是年九月，考察情形，以本埠警察第一區總署，徒爲呈轉機關，並無管轄地面實責，呈准裁撤，所有一區總署所轄各分署，直隸處管轄。十四年四月，以事務管轄上之研究，乃將第六區裁撤，仍按原制，恢復爲五大區，自此區域劃定後，近數年來，迄未變更。初該處成立，本隸屬於中央內務部，迨東省宣告自治，設立特別區行政長官公署，遂改隸於特別區行政長官，此該處沿革之概略也。（乙）組織：查東省特別區警察編制大綱及管理處組織章程，內部迭有改正，而組織亦時有改變，故無法紀述，略誌如左△內部：處長，副處長，秘書長，勤務督察處，第一科，警事股，統計股，戶籍股，繙譯股。第二科，治安股，司法股，兼辦交通事宜。第三科，衛生股。第四科，出納股，庶務股。第五科，執照股，捐務股。（庚）主官：處長董士恩，民國十年一月首任。處長金榮桂，民國十八年八月繼任。處長溫應星，民國十二年五月繼任。處長王順存，民國十三年五月繼任。處長金榮桂，民國十四年三月復任。處長米春霖，民國十七年十二月繼任。處長鮑文樾，民國十八年十二月繼任，附哈爾濱及東路沿綫各站收回路警及地方警察權之經過。哈爾濱及東路沿綫各站，自清光緒二十一年，俄人東來，建築鐵路，即移民東來，設地方警察管理總局，設在哈爾濱，隸屬於路局民政處，路警由民政處直接管轄。歷年俄警蠻橫已極，中國居民，一舉一動，均不能自由，迨民國七年冬季，俄國政變日急，新黨以留金爲領袖，急欲奪舊黨霍爾瓦特之政權，日夜謀擾亂哈爾濱秩序，居民不安。中國因密派軍隊來哈，解除俄軍槍械，拘捕多人，送出境外，東路遂由華軍保護。惟警察權，仍操俄人之手，中國對於東路，當派督辦一員，由吉林省長郭宗熙兼充，當時張曾榘爲濱江縣知事，精明强幹，乃條陳當局，請先設臨時華警總局，以爲逐漸收復警權地步。承郭省長允許，當時范國才爲甲種商業學校校長，因地方不靖，學生具回里，警局即先設於商校院內，張曾榘兼充局長，規定入手辦法大綱三條：（一）居住華商人民、遇事由華警處理之。（二）俄僑有事，由俄警處理之。（三）華俄人民有衝突，或他國僑民發生事端時，由華俄會商辦理之。大綱既定，首由調查戶口入手，漸次布置華警，分區設署。不敢操之過急，恐生意外故也。而局內由范國才兼任秘書，得以贊襄一切，行之一年，各區設置警，已安置妥當，

國策十六粍映畫班
將於南北滿各省巡迴映演
以期國內文化之日益進展

爲期利用十六粍小型映畫，以促進滿洲國文化向上，前者中央弘報處，民生部，協和會等，痛感有必要性，故自入本年以來，即積極進行，已見具體化。與此相呼應，滿洲映畫協會，將組織第一回直營巡迴十六粍映畫班，派赴各省縣市旗，實行映演，以期國內文化日益進展。第一次巡迴映演班，分爲前後兩期，自四月上旬至六月末爲前期，自七月初至七月末爲後期，分向南北滿各省地方巡迴放映。北滿地方，計濱江，牡丹江，三江，間島，黑河，龍江，興安省，南滿地方，計吉林，奉天，安東，錦州，熱河等處。至於書片，以滿映作品中之文化映畫，新聞映畫，適當的劇畫爲主體，此外選擇日本映畫中之文化映畫，新聞映畫，適當的劇映畫，洋畫中之適當者，縮寫入滿蒙語，或日滿蒙混合版，十六粍發聲映畫，政府並協和會設置最高方針之十六粍國策映畫班，作爲四個年之計畫，故此巡迴映畫班之派遣，各方面對其成果，頗所期待云。

鮮婦服毒
救治無效
死於醫院中

鮮人崔熙淑，年三十九歲，嫁夫崔文七，自過門後，夫妻感情即不和睦，口角時生，伊遂斷離家。於日前（五日）午前十時許，伊竟又因與夫口角，由係吳來哈，投居於道外純化街九十一號友人朴紅順家中，於晝夜八時許，稱外出遊玩，迄至午後十一時許，始行歸來安睡。迄至六日午前一時許，朴某全家，正在熟睡中，伊突然滿床亂滾，呻吟不已。及朴家八開聲時，見其口吐白沫，面色蒼白，情知有異，當在附近請來醫生診斷，判明服毒。因發覺爲時較晚，當場不能救治，因醫藥罔效，遂將其送往滿鐵醫院，二時許，即行死去。死後並無遺書，其服毒原因，尚未判明云。

哈市士紳有力者
計畫於八區空地
建築廣大新式劇場

在哈爾濱滿人間之映畫演藝等文化吸收熱，漸次達於高潮。而現在市內各地方散在之各種滿人映畫演劇場，多爲舊式，且極狹隘，殊難滿足其要望，故自舊臘以來，由哈市內亘紳張廷閣氏以次滿人紳商界重要人物爲中心，從事在市內計劃建築一能容納約五六千名觀客之近代大劇場，於八區運動場附近之空場內，並計劃於完成之曉，以最高五角入場費之費用，普及演藝之趣味，達成大衆化之目的。右計劃在着着進展中，預想在滿人間，漸次推進中之藝術映畫，並演劇等之興趣。對於右劇場之建築事業上，預算上，頗爲有望。尤其對於具有萬邦協和使命的協和會各種集團的行事，或其他的大集團行事，亦均可利用，故哈爾濱市，能有如此多數收容之大度，亦頗爲市民所期待，各方面要望其能早日實現云。

日滿軍警慰問團
李交通部大臣等昨日到哈
慰問軍警並訪問各機關

滿洲國政府當局，爲對防衛國土及國內治安之肅清，日夜奮鬪之在滿皇軍各部隊，國軍及警察官，並不幸受傷之傷病兵，表示感謝之意起見，乃決定以慰問，自現在起，約十日間，以各部大臣，總務長官，興安局總裁，及外務局長官爲班長，組成七個慰問班，實施赴各地慰問。其第一班長爲呂產業部大臣，第二班長爲孫民生部大臣，第三班長蔡外務局長官，第四班長韓經濟部大臣，第五班長李交通部大臣，第六班長張司法部大臣，第七班長星野總務長官，每班以六七名組成之。慰問北滿哈爾濱及各地者，爲第五班之李交通部大臣，於昨日（七日）正午，乘京濱列車，偕同班員，宮秘書官，徐總務廳統計處長，金丸交通部參事官，大橋屬官，金尾屬官來哈。當時本市日滿各機關首要，均蒞車站歡迎，當在車站貴賓室，略事休息後，即乘車至阿城縣，開始慰問日滿軍警工作。當日午後五時，在阿城縣慰問完了，即行返哈。今日（八日）開始慰問在哈日滿軍警，及傷病院，並訪問關係各機關，於午後出發赴佳木斯，富錦，勃利，牡丹江等地慰問。此外第四班爲黑河方面者，班長韓經濟部大臣，班員淺井秘書官，崔總務廳庶務科長，古木經濟部銀行科長，武久治安部官房長以外二名，定於明日〔九日〕乘車來哈，訪問哈爾濱。乃後即赴黑河，璦琿，孫吳，北安，及濱江省之海倫，綏化等處，開始慰問工作。而慰問牡丹江及間島方面之第六班班長張司法部大臣，及班員木村秘書官，飯澤總務廳特別會計科長，張司法部資料科長，張治安部兵事課長，以外二名，亦於昨日〔七日〕來哈，並作哈爾濱各方面之訪問，及後即出發赴牡丹江，密山，綏芬河，東寧，穆稜等處，開始慰問工作云。

警察動員
於春節期間
警戒檢舉成績極佳
共各種犯人三百一十人

哈爾濱警察廳，爲保全哈市五十萬之民衆之生命財產，並預防一般不逞者，乘舊歷正月各官廳商民休假娛樂機會蠢動計，自二月五日起，實始年末年始大警戒，全廳官員及各警察署派出所等，一致出動活躍市內，迄至昨〔七日〕止，舊歷年及上元節已經完全平安度過，茲據警察當局統計，於此期內，各犯罪檢舉人數如左：竊盜二十四名，匪賊一名，賭博四十二名，阿片違反四十名，廢物故買四名，違警犯者九十七名，違反屠宰法者六名，其他三十四名，以上犯罪共檢舉二百一十名。此外哈爾濱警察廳，爲徹底減少阿片癮者及完成阿片麻藥斷禁計劃，於此舊正期間，通令所屬阿片事務人員，全體出動，除檢查各管煙所，私煙館外，並對一帶有官燈官槍之住戶，亦施行嚴重搜查。結果上月中收獲成績，頗爲良好，計阿片一百六十四兩五十（內料子三兩五），麻藥海洛英三瓦三十，嗎啡三瓦三十，沒收金一千四百三十元。

三月八日　日出：七點三分　日入：六點三十八分　天氣：晴

美化哈市街
決撤銷街兩側電桿
今日開會商洽具體方針

哈爾濱市公署，以達成市街美觀明粧之目的，並促劃期的交通安全，對於今市內主要道路之路旁電杆，極力使其早期撤去，爲期達成此計劃，特糾合哈爾濱警察廳，哈爾濱鐵道局，電電會社，電業會社，交通會社等，與街路間植樹電杆有關係各機關連絡，組成路上杆柱整理委員會。第一回協議會，定於今〔八日〕午前十時頓，在哈爾濱市公署俱樂部內，開催，以決定具體的方針，而逐次導入實施的步驟。

徵收稅捐
成績優良者
今日行表獎

濱江省稅務監督署，爲獎勵屬下職員，乃對於稅務徵收成績優良之職員，擬加以表彰，故定於今日（八日）午前十時，在該署會議室，隆重舉行表彰式云。

蘇聯肅清風潮
現已波及放送部人員

據到達哈爾濱之情報稱：席捲蘇聯之肅清旋風，茲已波及無線地放送部內，將季培西耶夫放送長，以有害份子而被檢舉。再烏克蘭放送局，因局員有放送烏克蘭獨立之嫌疑，被檢舉者甚多云。

夜深人靜……
飲罷漿汁即行搶
掏出手槍剁去手鐲而逃

於飯館中，酒飯茶罷，掏出手槍，突變成匪，近日來均有發生，或爲一人所作，亦未可知。本隔昨（六日）午後十時許，道外南十六道街合興順漿子館，突有一滿人，入室飲食，在食畢會賬之際，順便由懷中掣出匣槍，向該號櫃夥孫國林威嚇，令其交出櫃中存款，旋因櫃中無錢，當將孫之手上所戴之手鐲剁下，嚇令不准聲張，旋即逃去。孫見匪去後，遂急至該管派出所報告，該所即急以電話報署，由警官趕到，指揮在附近大張警網，施行逮捕中。

奉公隊幹部
施行防衛教育訓練

本年協和義勇奉公隊，爲對管下各隊班長以上之幹部，積極施以教育訓練計，當於昨日（七日）午後一時起，特在協和會市本部會議室內，開催幹部教育訓練。其訓練科目，係以北滿國防前衛之哈爾濱防衛問題，爲教育訓練之目標云。

哈鐵
本年企畫事業
向全體從業員發令
由各分科會指導進行

哈爾濱鐵道局，鑒於四月爲年度之起始，對於本年度實行目標，急於確立。會對於管下一萬八千從事員，實行通告。其實行目標，計分以下數項。

一，能率增進：甲，業務分担合理化。乙，整理整頓。丙，業務記錄整備。丁，規定類補訂之徹底。戊，業務研究會之開催。己，自治監察之勵行。

二，公私分明：甲，公務中私用嚴禁。乙，公用品私用嚴禁。

三，事故防止：甲，業務連絡之徹底。乙，規定之習熟。丙，私生活之整正。

四，物資節約：甲，資材之節約。乙，施設之活用。丙，作業之合理化。

五，語學必修：甲，日滿俄語學習。

上述本年度之實行目標，爲期實際進行，於各辦公室，揭示實施方法並實際調查，會擬組織哈鐵實行目標分科會，計有能率增進分科會，公私分明分科會，事故防止分科會，物資節約分科會，語學必修分科會。由輸送課長，經理課長，營業課長，工務課長，總務課長，分別担任分科會會長，適切指導。該分科會等，約於本月中旬，即可組成，同時開始活動云。

蘇聯共產黨大會
發表代議員人選
耶喬夫及布留赫爾均落選

關於第十八次蘇聯共產黨大會之代議員選舉，已於本月四日，在莫斯科之合同黨大會，以密秘投票有所選舉。嗣即於五日發表此二百一十一人之代議員中，首先爲史丹林居首最占多數，次爲莫洛托夫，加哩諾伊基，鄂羅希洛夫，加列寧，安德列耶夫，米克揚，久夫諾，傅爾喬夫，貝利亞，杜米托洛夫。此外布爾葛敏，或史塔哈諾夫，高次基納基等之人選。除一時被稱爲飛禽敘翼權威雄大之外，如內務人民委員之耶喬夫及布留赫爾元帥，則終未發見，故該兩氏之失脚，益可確實視之。現在事已至此，可想其肅清工作之峻烈矣。

市立獸醫院附設
製作清血及預疫液
以期家畜防疫之萬無遺憾

對於一朝有事之際，頗堪重視之家畜防疫問題，爲研究其預防方策，於哈爾濱市內，在南崗之市立獸醫院內，設立市立家畜防疫所，作爲同醫院之附屬機關。故以數萬之經費，專門担當作製豚虎列拉並狂犬病預防注射液及血清。此項即於最近着手工事，大致於四月上旬，頂定竣工。蓋鑑於每屆北滿狂犬病及豚虎列拉症流行之時，所需要之預防注射液及血清等，均須仰給於南滿奉天方面，或朝鮮釜山，日本東京等地運送，其間之運送及訂購，往還需要相當之長時間，對於撲滅惡疫之蔓延及經費上，均極感不便。故爲一氣解消各種不便，而創立一勞永逸之預防注射液及血清製造所，於同製造所之製成品，除備哈爾濱市之需要外，並可製造於鄰近之吉林，三江，龍江，牡丹江，間島等省，谷鄰省，濱江省全管各縣，於短時日內以僅出之經費，即可充分配給其防疫之價值注射液。右製造所於建築完成後，將向東京及奉天之四原防疫研究所內招聘專門之技師一名，準備着手造製研究，並在奉天之防疫研究所養成技術担當者。建築物完成後，即時開始防疫血清及注射液之作製，以期家畜防疫陣容之萬無遺憾云。

文官考試委員
省長設宴慰勞

於上月七日起始，至十五日止，濱江省公署，以省長爲委員長，實施考試之文官結果，已經圓滿完了。因此委員長爲慰勞文官考試分科會之委員起見，乃定於明日〔九日〕午後六時，在宴賓樓，舉行慰勞宴會云。

青訓學生
明日行入所式

哈爾濱市協和會青年訓練所，今回於考試之第七期新生，當經各方銓衡完了，已決定於明日〔九日〕午前十時，在埠頭區斜紋十二道街，該所講堂內舉行。爲期式典隆重起見，已函邀本市各關係機關首要，屆時前往參加云。

協和運動
本月中行事

爲促進協和運動之協和會哈爾濱地區本部，對於本月間，各項協和運動，已有如下之預定行事。昨日（七日）由俄人開催共講會大會與協和奉公隊施行幹部教育，以及在鄉軍人會開催懇談會以外，本月九日，預定開催十日鮮系講演及映畫大會。十日（金）爲慶祝皇軍武運長久，陸軍紀念慶祝式典。十二日（土）由各協和分會員等參拜忠靈塔，由協和會內部開催連絡會議。十三日（月）舉行行事費分担懇談會。十四日（火）舉辦奉公隊指導官連絡會議，十五日（水）舉行本月間之警察協和懇談會準備會。十七，十八，十九，二十，四日間，舉行本年度最初次之各縣本部長，副本部長，及事務長以及青訓指導員會議。二十一日（火）舉辦本年春季皇靈祭。二十二日（水），合祀關岳。二十三日（木）爲日系工作第三次懇談會。二十四日（金），爲奉公隊幹部教育。二十五日（土），爲第三回警察協和懇談會，二十七，二十八，二十九，三十，三十一，爲市聯合協議會準備會議，同時並製作本年四月中之預定行事云。

櫃夥携款潛逃懸賞緝捕

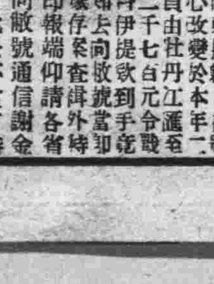

啟者敝號櫃夥王玉文，名巨民，現年五十九歲，山東掖縣人，在號服務年餘，忽然良心改變，於本年一月二日經敝號派赴牡丹江滙至平陽鎮分號，現洋二千七百元，合戰國幣，持該款到手潛逃，下落不明，除報告警署及憲兵隊存案查拿外，將該逃人像片刊印報端，仰請各省縣官商士紳等，分神查訪，如有訪知詳細下落，密向敝號通信，謝金五十圓，如若查獲報官逮捕者，隨後示知酬金二百元，決不食言，特此聲明。

牡丹江省密山平陽鎮福泰號製粉廠

三江省立佳木斯師道學校

附設臨時教師養成所生募集公告

一，募集人員　約一〇〇名

二，應募資格　初級中學校卒業程度（男子）

三，提出書類　一，自筆履歷書　二，最終學校卒業成績證明書（由本人提交於銓衡場所亦可）　三，寫真一葉（最近撮影）

四，報名截止日期　康德六年三月十五日

五，銓衡場所及銓衡日時

省	銓衡場所	日時
濱江省	阿城縣行政科	三月十五日
	哈爾濱民生廳	三月十六日
	呼蘭縣行政科	三月十八日
	巴彥縣行政科	三月二十日
	綏化縣行政科	三月廿二日
奉天省	昌圖縣行政科	三月十五日
	鐵嶺縣行政科	三月十六日
	遼中縣行政科	三月十八日
	新民縣行政科	三月二十日
	西安縣行政科	三月廿三日
	本溪縣行政科	三月廿五日
錦州省	黑山縣行政科	三月廿一日
吉林省	榆樹縣行政科	三月十五日
	農安縣行政科	三月十七日
	扶餘縣行政科	三月十九日
	懷德縣行政科	三月廿一日
	伊通縣行政科	三月廿二日
安東省	鳳城縣行政科	三月十六日
	安東（民生廳文教科）	三月十八日
	岫巖縣行政科	三月二十日

六，銓衡方法　論文，人物考查

七，學費補助　每月補助七圓（免徵授業費）

八，書類提出先　銓衡場所

九，修了生待遇　一，授與初等教育教導免許狀　二，初任給自五五圓至六〇圓　以外支給在勤津貼給本俸之一成乃至三成

十，旅費　現地，佳木斯間實費旅費支給

十一，其他　一，採用期日康德六年四月一日但採用後即行入養成所或配屬於各市縣（旗）　二，修業年限六個月　三，服務義務一年六月

哲學家鉄嘴張啓事

鄙人幼讀經易諸書長又昧於時學自知功名無份專攻命相之學問世以來頗蒙各界垂青自知學識淺陋不勝愧對之至適逢春節爲酬謝各界諸君似以不惜時間與腦力減價批命一月望信我諸君萬勿失此良機爲盼欲知終身富貴命運優劣前途一切眞象與六十歲流年本年逐月令請將生辰年月日時寫明回信地址隨信寄來郵票一圓收到後四天批回　外埠概不加價空函恕不答覆　通信處哈爾濱市道外北五道街大觀園對門哲學命館便妥

偕樂地球場開幕

地址：道裡中央大街一四七號地下室

營業項目：高爾夫球　地球　高級台球

附帶經營：高山飯店　供應各種冷食　西洋大菜　地點球場對過

備有：休息室　吃茶間

本場優點：光線充足　空氣新鮮　設備完善　招待殷勤　溫度適宜　整備清潔

HELCONE PAN-HORMONE PRAEPARAT.

德國 [illegible]爾康 補片

調補兼施補力偉大 四季宜服功效顯著

服一盒後的效驗
面色！萎黃者，漸漸紅潤
皮膚！寬皺者，皺紋漸消
思想！健忘者，記憶漸强
腳力！步滯者，舉足漸輕
腎部！遺精者，即見痊愈
心臟！心跳者，漸漸鎮靜

本品採取（猩猩）（牛）（羊）等壯健動物之臣分泌HORMONE好而豐富，複製成結晶，能調整人體內分泌機能，使新血之產量增加，尤富抵抗力，以消滅潛伏之宿疾，尤富有礦植物中提出之滋養成分，以補充內臟各部之營養，强壯神經，盛旺代謝，爲極盧之强壯，服後改變健康。

▲腦髓衰弱的補腦力無異以腦補腦 ▲心臟衰弱的補血力無異以血補血 ▲腎臟衰弱的補精力無異以精補精

男．用：主治男性．夢遺滑精．腰酸背痛．神經衰弱．面黃肌瘦

女．用：主治女性．乾血閉經．經期錯亂．久婚不育．產前產後

欲購者請……各大藥房均有出售 上海江西路二六四號

柯爾登洋行經理

哈爾濱分行 道外六道街口李得利內

高等生活之辦法

道德養雞總場第一管理場雞舍及運動場之外觀全景

世界公認友邦國產美三合種萊克亨，國單冠萊克亨一隻雞年產三百餘枚，本場在北滿樹立數載，初生雞可能享受北滿氣候水土之宜，死亡減少，購雞滿五百隻，奉送病預防秘訣一冊，可保永年不發雞瘟「初生雞」預約開始中雛，初產雞，種鷄種卵，孵卵器，鷄用藥品及養鷄書類（廉價分讓）細目詳載本場之「養鷄特刊」函索即寄養鷄特刊一冊但須付郵票二分

哈爾濱市東郊 道德養雞場主鄧離塵啓

天光明攝影社

〔道裡中國九道街〕

急用的照像當時取成積興慢一樣

照像招生督天親切指導三個月學成

謀生不怕無機會

裁縫傳習所招生

專門傳習婦女裁縫西服及男女小孩服速成畢業後可創造營業或到縫紉廠工作是婦女前途之幸也如有願入學者請到魯克賓尼弗斯魁招聘滿婦女俄文翻譯　待遇優厚

道裡大同路十四號 九時至十二時

失照聲明作廢

領名：徐俊甲　住址：穆稜站　坐落：穆稜站河南村　地目：熟地　照號：不詳　面積：五垧　四至：東周佐西，西紀鳳賓，南至涂大道，北至徐俊甲

右記失照自登報日起滿三個月時如無聲請異議者不論落於任何人之手均認爲無效特此聲明　穆稜縣長袁慶澤

失照聲明作廢

領名：王占一　住址：下城子　坐落：下城子禮信街　地目：江德勝　照號：官基街　面積：不詳　四至：東至官道，西至官街，南至，北至

右記失照自登報日起滿三個月時如無聲請異議者無論落於何人之手均認爲無效特此聲明　康德五年二月十九日　穆稜縣長袁慶澤

失照聲明作廢

領名：王鑾庸　住址：興源村康吉屯　地目：荒熟　面積：六垧　照號：作章　四至：東崔荒，西至李青雲，南至山，北至

右記失照自登報日起滿三個月時如無聲請異議者不論落於何人之手均認爲無效特此聲明　康德六年一月二十七日　穆稜縣長袁慶澤

心腹藥

百用百效

心腹病症　百用百效　多年胃病　信者得救

此藥專治噎膈轉食、嘔吐酸水、膨悶兩脇、攻心刺痛、食積水積、心口疼痛、時常打嗝、腹脹肉積、心腹痛氣不面、積聚蟲積、肝胃氣積、心肝一切氣病、肚腫、食積、癥瘕痞塊、血積、以及腹內滯氣、脾胃不良、消化不和、健胃潤腸、通便消積、散悶舒氣、症療速除、積病去寒、停食服之、百病除、煩悶舒暢、增進食慾、飲食無味、論老幼男女、退熱平肝、順氣開胃、凡係氣裹之症、皆能治癒、積年累月者、通暢百脈、百病消除

外埠函購概不加郵費每袋一元半打五元代金亦可

總發行奉天大東門裏營行胡同 德春堂藥店

百靈止咳丸

▲百靈止咳丸專治：乾咳、肺炎、口乾、老年喉癢、肺結、收氣、平理、帶血、男婦老幼、之良藥也

勞傷咳嗽、深夜咳喘、肺虛盛火、及肺膜炎、諸般肺病、功效均佳、平呼吸、止咳血、吐血宜以每袋善能治

注意各症列下：痰中帶血、日久咳嗽、夜間咳喘、氣管枝炎、肺痨咳液、化痰止咳、稀痰除症、强肺等病、肺虛咳、一愈、元半打五元

咳嗽吐血、哮喘無痰、氣急聲啞、肺加喘兒、肺儲水症、平潤定肺、清患久弱、如藥調治、此咳最速、止咳

各處均有代售　不直購可也

總批發處奉天鐘樓北關東大藥房

失照聲明作廢

領名：蘇春福　住址：一區二方山　地目：旱田　面積：九垧　照號：龍宮保德林甲清字執據二六三一號　四至：東至溝，西至分水，南至，北至溝

右記失照自登報日起滿三個月時如無聲請異議者不論落於何人之手均認無效特此聲明　延壽縣長邵中嘏

失照聲明作廢

領名：姜寶田　住址：一區二洪山　坐落：洪山保洪山甲　地目：旱田　面積：三十五垧　照號：清字部照一七號　四至：東至黃姓，西至于，南至河溝，北至

右記失照自登報日起滿三個月時如無聲請異議者不論落於任何人之手均認無效特此聲明　延壽縣長邵中嘏

失照聲明作廢

領名：蕭魁鳳　住址：一區對面山　坐落：龍宮保德林甲　地目：旱田　面積：十垧　照號：清字執據一八三四　四至：東至河，西至甸子，南至本荒，北至河

右記失照自登報日起滿三個月時如無聲請異議者不論落於何人之手均認無效特此聲明　延壽縣長邵中嘏

失照聲明作廢

領名：李陽春　住址：二區四方山　坐落：龍宮保德林甲　地目：旱田　面積：三垧五畝　照號：清字執據一八四二一號　四至：東陳姓，西至分水，南董姓，北至流水

右記失照自登報日起滿三個月時如無聲請異議者不論落於何人之手均認無效特此聲明　延壽縣長邵中嘏

失照聲明作廢

領名：高旺　住址：二區四方山　坐落：龍宮保德林甲　地目：旱田　面積：二垧五畝　照號：清字執據二一一五八　四至：東至河，西至分水，南至封堆，北至

右記失照自登報日起滿三個月時如無聲請異議者不論落於何人之手均認無效特此聲明　延壽縣長邵中嘏

失照聲明作廢

領名：萬發景　住址：秦本敬　坐落：興源村康吉屯　地目：荒熟　面積：二垧四畝八分　照號：不詳　四至：東李義，西至河，南李蕭雲祥，北至李義

右記失照自登報日起滿三個月時如無聲請異議者不論落於何人之手均認爲無效特此聲明　康德六年二月十五日　穆稜縣長袁慶澤

失照聲明作廢

領名：王照昇　坐落：傳橋河東南溝　地目：熟地　照號：查字部照四八六一三〇　面積：九，〇二〇　四至：東牛忠全，西至白姓，南分水，北至宋振祥

右記失照自公告日起滿三個月後如無聲請異議者無論落於何人之手均認無效特此公告　大同元年匪掠遺失　康德六年二月十九日　穆稜縣長袁慶澤

失照聲明作廢

領名：袁祥　住址：雙井保趙家溝甲　坐落：秋字西餘荒　地目：五成城荒　照號：不詳　面積：　四至：東董隆，西至陸盛林，南王鳳，北至董隆

右記失照自登報日起滿三個月時如無聲請異議者不論落於任何人之手均認無效特此聲明　康德元年二月二十三日　肇東縣長代理 副縣長津留直

失照聲明作廢

領名：曹萬有　住址：珊樹村劉振東屯　坐落：元字五井　地目：旱田　面積：八垧五畝　照號：不詳　四至：東曹萬有，西丁鳳陽，南青林，北黃字四井

右記失照自登報日起滿三個月時如無聲請異議者不論落於何人之手均認無效特此聲明　康德元年二月二十三日　肇東縣長代理 副縣長津留直

哈爾濱馬迭爾旅館 道裡中央大街一二三號

電報掛號哈爾濱一馬迭爾

哈爾濱唯一之大旅館位於最繁盛中心地點

房間清潔室內每天由兩元至四元，每住滿一星期者九扣計算，長期住客每天由五元至八元八扣計算

附設飯店咖啡館

備有早餐午餐晚餐價廉及酒，價格亦格外克己宴會每人由二圓起碼，旅館附設電影院撞球場酒吧男女理髮，另有訂售及租閱報紙雜誌圖書

專門耳鼻喉科

醫士連炎聶爾　現已返哈　照常應診

道裡外國四道街二十五號第四戶松浦洋行迤西　電話七八一一九

接診時間　每日午前九時至十一時 下午四時至六時 星期日停診

哈爾濱松島學院

民生部立案

招收：一二年級生各五十名　中學學力檢定班生三十名

校址：哈爾濱道外南十一道街

二月十五日開學

簡章附郵票一分函索即寄

楊紫融醫院

設置：愛各斯光赤外線　淋病電療機

診治：內科婦人科小兒科　眼耳鼻喉科　外科花柳科皮膚科　住院隨意

時間早九點至晚七點

哈爾濱桃花巷路南　電話八四四〇

醫學博士林特爾

專治淋病皮膚花柳膀胱等病

接診時間聘有滿語翻譯　每日午前九時至十二時 午後四時至七時

道裡斜紋街五十號二樓第四戶一二號子街中間　電話五二二六〇

哈爾濱私立中央學社

民生部立案

康德六年度　募集新生

一，學額：按新學制招一二年級各五十名兼各班插班生二十名

一，資格：投入本校須有國民優級學校畢業者或有同等學力爲合格

一，報名：自即日起一，即學二月二十四日

一，設備：宿舍，食堂，運動場，

一，附則：投考者如有國民優級學校畢業證書者免試

社址哈爾濱道裡中國三道街十一

男女兼收

三江省方正縣大羅勒密裕方林業公司董事會啓事

敬啓者竊爲裕方林業公司於康德元年十月間董事長李叔延君病故本公司擬召集股東常會補選董事長以及一切事務未開會時而方正縣街被匪燒毀董事房屋經理韋陪由董事長派董事鄭瑞亭爲臨時權宜經理至今年六月間不幸鄭瑞亭四年春季開股東臨時會議選舉董事幸經理鄭瑞亭爲臨時董事長由董事鄭瑞亭代理至今未召開股東會……本公司股東鴻名簿以及股票等件因時多殊難記憶推測故本公司換發新印股票以資保存而重股東利益於康德六年四月一日起至五月一日止凡爲本公司股東者均須持帶本人股票來本公司登記換領新股票特別聲明如期不到會或不將股票寄來則該股票即失一切之權利如在展期內再不到會並不將股票寄來……三江省方正縣大羅勒密裕方林業公司董事會謹啓

EH

合資會社 萩原商店

紙類直輸出入商

哈爾濱市石頭道街一二七

代表電話番號二一九一七

失照聲明作廢

領名	坐落	地目	面積	四至（東／西）	四至（南／北）	失照號碼	失照年月	丟失原因
倪來公	河南村偏臉何	荒熟	二〇〇〇〇	東王福聚 西劉丹桂	南水溝 北王福聚	吉省部照二九七一五	民國八年	因訟爭交縣遺失
裴繼成	同	熟地	二〇〇〇	東鄒樂福 西蔡立檀	南劉端恩 北荒	不詳	同	同
裴繼成	同	同	七〇〇〇	同	同	不詳	同	同

右記失照自登報日起滿三個月時如無聲請異議者不論落於何人之手均認無效特此聲明　康德六年二月四日　穆稜縣長袁慶澤

山得爾彌地

淋濁斷根不難祇須依法吞服

五淋二濁爲不可告人之隱疾腫痛淋漓痛苦尤深市上療治淋濁之藥物名目紛雜然能迅速奏效者則甚少其能保證斷根者幾於絕無惟法國山得爾彌地藥廠精製之山得爾彌地藥丸初服每小時一丸痛兩日夜不息即可濁止淋通以後五天每日服四丸保可除根不發請認明每丸之上印有MIDY爲記

全滿各地中西藥房均有出售

請詳細辨認以防假冒

全滿總代理處世昌洋行 道裡砲隊街八十八號

萬特藥片！

止痛神藥・

凡患・牙痛・頭痛・感冒・神經痛・筋骨痛・及婦女月經痛疼・等症請服萬特藥片立止一切痛疼

本埠各藥房均有代售

眞正德國自行車

堅固耐用　式樣美觀　價格低廉

經售處 飛士洋行 道裡斜紋街三十號

失照聲明作廢

領名	坐落	地目	面積	四至（東／西）	四至（南／北）	失照號碼	失照年	失照原因
壽福	下城子朝陽川	荒熟	七〇〇〇	東張華榮 西山脫腰	南山下坡 北山上崴	不詳	元年	因火焚燬
同	同	熟地	四九六〇	東本地 西山下坡	南山上崴 北山分水	不詳	同	同

右記失照自登報日起滿三個月後如無聲請異議者不論落於何人之手均認無效特此聲明　穆稜縣長袁慶澤

失照聲明作廢

領名	坐落	地目	面積	四至（東／西）	四至（南／北）	照號	年月	失照原因
周鳳岐	昌字三井	旱田	五〇〇	東鄒富 西劉長文	南洪子八井 北周鳳岐	上執照	元年七月	埋毀
周鳳岐	昌字三井	旱田	五五〇	東鄒 西劉文	南洪子八井 北張悅誠	照號不詳	同	同

右記執照及契稅執照均已遺失，自登報日起滿三個月後如無聲請異議者不論落於何人之手均認無效特此聲明作廢　康德六年二月二十八日　肇東縣長代理 副縣長津留直

失照聲明作廢

領名	坐落	地目	面積	四至（東／西）	四至（南／北）	失照號碼	失照年	丟失原因
張談文	興源村康吉屯扣河溝	荒熟	七二九〇	東齊富 西山分水	南小溝 北山分水	巡按使照字第四〇三七	元年	大同匪亂遺失
張進忠	同	熟地	五	東河 西山頭	南荒 北[illegible]	巡按使照不詳	同	同

右記失照自登報日起滿三個月後如無聲請異議者不論落於何人之手均認無效特此聲明　穆稜縣長袁慶澤

醫林介紹

松天醫社 專治淋病
軟性下疳 梅毒等症 收費低廉
注意：遷移新址 濱江道外十一道街路東 正陽南國民學校對過
小兒不能針藥者 屢用針藥未愈者 請一注意

專門
官費 推拿小兒科 **欒樹庭** 道外中五道街路東九號

德國醫學博士 **伊乍阿克** 道裡斜紋街五號 電話五三〇四 專門眼科 接診時間晨九至十 下午二時至四時半

大明眼科診療所 女醫師 **趙守信** 治療時間 上午十時至十二時 下午三時至七時 禮拜日僅上午應診 道裡外國七道街二十五號

醫士周闊五斯及 專門耳鼻喉科及外科 道裡外國六道街八號房第三戶 電話三三八八 接診時間晨十時至十一時 午後四至六時

醫士壽爾泰斯 石頭道街九十五號二層樓 電話三一三五 現已返哈照常應診 專治內外科及婦女科

專門眼科 海北眼科醫社 醫師文泉星 道外正陽八道街路南 專治翳朦眼並二目失明症 門診免費

醫士渥洛布林司基 道裏商務街二號第一戶 電話二四五七 專治 內科小兒科肺結核 接診時間 上午九時至十時 下午五時至七時

凡吾 皮膚花柳小外科 科醫院 哈濱道裏中國頭道街二十一號 電話四二四一 院長 曾任哈醫大學校 哈市立醫院醫長 南滿醫學士 **劉德新（凡吾）** 診療時間 每日上午十點至一點 下午三點至六點 星期日只限上午

女醫士石闊夫司喀牙 地址十四道街三十三號郵局隔壁電話七一九二 專治婦科產科內科 接診時間午後三時至五時 大安街五十五號 德國醫院 九時至十二時

醫士愛佛什甸 專治內科各症 道裡外國七道街十三號 接診時間十一時至十二時 五時至七時 電話三七七五

女醫士吳蘭諾司喀牙 專門婦科及產科 接診時間十二時至二時 午後三時至五時 道裡面包街七十六號 電話四二一八號

小兒科 內科 專門 徐新華診療所 醫師南滿醫學士〔徐桂蕃〕 地址：道外北九道街路西四十三號

鳳石內科醫院 道裏中國頭道街二十一號 醫師南滿醫學士 **劉鐵城** 專門 內科 診療時間 每日午前十時至一時 午後三時至六時 星期只限午前 電話二二五八

醫士伍拉赫 道裏砲隊街一五三號 電話四九八一 專治內科並電神經心臟病 接診時間晨九時至十一時 午後四至六時 有滿人接洽

醫學博士 **伍爾乍敖夫** 專治內科婦科 及皮膚花柳科 接診時間 午前十時至午後二時 哈爾濱道裏外國五道街三十九號

濟世醫院 內科 小兒科 京都醫學士金斗鍾 齒科，齒科醫學士金殷鍾 時間 自上午九時至下午四時 道外北頭道街七十四號 電話九二八六一

明明眼科醫院 哈爾濱道裡中國頭道街 電話七五一〇 醫學博士石堉榮 白內障復明手術 雞眼 割 視美容手術 住院有各等病房 疾病問答（須附足信票者）

鏡波小兒科醫院 南滿醫學士德國留學小兒科專門 **吳鏡波** 本院道裏中國頭道街十一號照常應診 診療時間 上午十時至一時 下午三時至六時 星期日下午休診

花柳病專科 懸壺生濟社 地址道外北七道街路西 [illegible] 電話三三二七

田沛恩 痔漏專科 午前十一時開診 午後六時止 患者親臨為治 哈爾濱道外正陽街西頭路南門牌十九號 電話（院內二十二號）

醫士林德爾 道裏十四道街五十三號 郵局隔壁 電話三六〇四 專門 產科及婦科各症 接診時間 自八時半至十時 午後四時半至六時

東尚齒科醫院 東京日本大學齒科醫學士 **黃東尚** 治口腔外科齒牙拔牙鑲牙矯正 上午十一時至下午六時止 星期日休診 道裡外國八道街拐角 電話四一四六

治牙之處 道裏十四道街三十九號 郵局毘鄰二樓三號 每次診費二角藥費在內 鑲牙補牙科僅取產材料費 師經驗宏富手術精無痛苦

通滿語 採用歐美材料 俄牙醫皮里坡七克，款格列子也夫，鑲牙吉諾，亂金蓋啓

專門牙科醫師 曾在亞陸格斯及愛魯伍任醫師十六年 **列、阿、柴木** 道裡馬街十九號房 接診時間上午九至一 下午三至七 星期日十至一

日本齒科醫學士 **劉東亮** 治牙，鑲牙，拔牙 無不精巧定價公道 正陽街平安電影院南邊 東亮牙齒專科

齒科醫師 **劉鳳書** 應診時間 每日上午十時起 下午二時止 道裏中央大街十二號一四戶

牙醫 **亞陸哥斯及愛魯蔓** 道裏外國三道街四八號 創設於一九一五年 大街拐角 電話四八〇一 中央 應診時間 晨九時至二時 後三時至六時 星期日十時至一時午

齒科醫師 李蔭成 一治牙拔牙鑲牙 一般口腔外科 新設X光透視照像診斷 電氣治療各種牙症 應診時間上午八至一 午三至七 星期七下午停診 哈濱道裏外國七道街五號

牙醫 **馬子果倭依** 十鑲牙 道裡中國四道街十一號 〔自午前九時至十二時〕〔午後自二時至六時〕

天泰銀行廣告
無益的消費，可以節省，把節省的錢，存到銀行，不但能得到優厚的利息，還積成一筆將來有用的款子。
敝行之「特別往來存款」，利息很是優厚，無論多少，均可存入，又便利，又穩固。
營業科目 存款 放款 匯兌
特別往來存款利率日息百圓一分五厘
總行：道裏新城十三道街拐角 電話三七〇四 五二一六
支行：道外北五道街路西 電話八〇八七

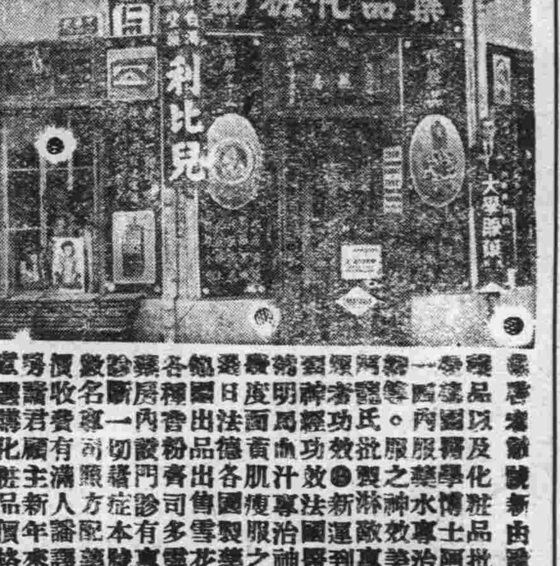

（應診時間午前八時半到十點 二點到四點半）
中央大藥房 道裏石頭道街水道街拐角（電話二九五二）
[illegible]

劉氏樂仙膏
主治婦女 經血不調 腹凝滯 赤白帶下 疼痛等症 子宮寒冷 肚
養血保坤丸 主治婦女調經和血 去瘀積去痰寒去瘀血俱病除淨必能得子無受苦腦請服試之言之不謬 定價每料三元

●**專治咳嗽「劉氏金丹」**
▲主治 咳嗽肺病 癆傷咳嗽傷 嗽等症 痰喘感冒咳
定價每盒一圓 每付一角
哈爾濱道外十四道街 **老福春堂總售處**

金剛藥片
▲主治男子虛弱 先天不足腎精虧損 老年精衰小便夜頻 精神疲倦耳作蟬鳴 腰腿疼痛等症
◎定價國幣 大盒五十片二圓 半打十圓 小盒二十片一圓 五圓
外埠各大藥房皆有經售倘無處購買將款匯寄哈爾濱本藥店無悞原班回寄郵票代價均可
哈爾濱道外正陽十四道街 **老福春堂**

猶太醫院
病房單間或公衆房間設備俱全取費低廉
電氣均有專門醫師診治自設化驗室化驗血便及其他一切並有各科治療室 愛克斯光透光照像
道裏中國五道街四十號電話三七三

民生部立案 **哈爾濱私立大陸學社**
◎康德六年度 新生募集
募集名額 按奉新學制令招取一，二年級新生各五十名兼收舊有國民高等科三，四年級插班生各三十名附設日語專修科
性別 限定男生 〔原名大陸學院〕
開學日期 二月一日入學試驗於一月二十八日有証書者可斟酌當時情形予以免試
附則 為便利外埠諸生備有宿膳簡章函索即寄惟須郵票二分
社址 哈爾濱道裡中國七道街二〇號

同茂東機鋸工廠廣告
本工廠開幕以來以往歷史久為各界所洞悉茲為精益求精以附惠顧之雅意 起見又添設各種新式鋸機所割材料 平坦光滑較昔日尤為精緻對於各種建築材料厚薄板料大小方子灰條鋸末板皮燒柴各種 木箱及箱料無不俱備批發零售價值 從廉外城定購車站交貨定期不悞代割鋸口鋸薄路小不唯迅速且多出料如蒙惠顧不勝歡迎之至
火鋸 總工廠 道外東江沿外振江街第一號 電話八六四二號
分工廠 八站南木廠方長街一三六號 電話三九三五 三七六四號

雜貨商店 新到各種新花綢緞呢絨棉布人絹 雜貨無不俱全批發零售格外克已
火鋸總廠賬房內 雜貨商店 道裡十二道街三十九號 電話四二九七 六一七三號

▲**佩服活神仙遠方通信求卜糧行漲落難題慘案算盤占卦靈應如響比他人不同**
[illegible]

穿協和服必備富麗堂皇之
協和禮帽 與飾紐
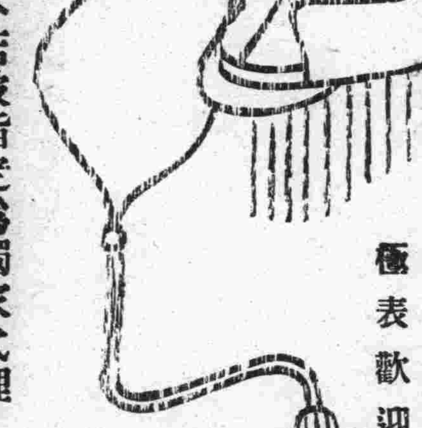
本店被指定為獨家代理
如蒙顧惠 極表歡迎
恒順昌百貨店 道裡新城大街 電話 四二九五 四〇八八 五〇七五

股票 高價收買
滿洲電業股票
滿洲電信電話股票
哈爾濱取引所股票
其他各種公債債券買賣
如有願售者請至該商事
接洽或以電話詢問均可
哈爾濱道裡中國九道街三〇號
三和商事
電話二九六四大光明影院對過

勿失謀生良機
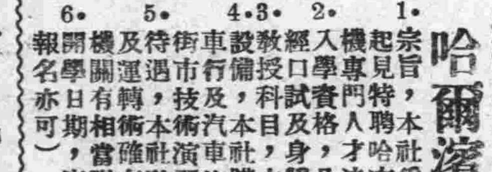
哈爾濱聯友自動車學社（招生）
1. 宗旨，本社為應社會需要及一般青年謀得永久之出路起見特聘本哈市唯一富有經驗教授數人負責教練造就司機專門人才，決使取得免許為目的
2. 入學資格，凡青年男女在十八歲以上者受過初級教育經口試及身體檢查合格者得入學
3. 教授科目，本科研究科機械修理科
4. 設備，本社購入流線式汽車六台機件多種並附設有汽車行及汽車修理工廠使學生隨時可乘本社營業汽車作街市技術演習並可入工廠實習機械修理以期深造
5. 待遇，本社教授抱決大信仰精神負責教練對汽車原理及運轉術確有把握決使學生取得司機免許為止並與各機關有相當聯絡對卒業學生決能代為推荐職業
6. 開學日期，康德六年一月一日（但據有特殊情形隨時報名亦可）社址哈爾濱道裡斜紋三道街十號本社

產婆
在哈已開業十六年
經驗宏富手術精良滿語流暢
對於接產不分晝夜隨招隨到希滿洲國官商各界利用之產婦幸甚
產婆 **岡艷子啓**
產婆住道裡中國十三道街上十五號（電話二二六七號）

失照聲明作廢

領名	坐落	地目	面積垧（或方丈）	東至 西至	南至 北至	失照號碼	失照年月	丟照原因
李祥	安字頭井	清賦熟	一〇〇〇	東李長林 西李喜	南安字井 北李長林	不詳	大同元年七月	被匪損失
李恒發 姜鳳	一順招九行四井	原荒領	一〇〇〇〇	東李恒發 西姜鳳	南白景春 北莫景春	同	同	同
張學海	伊順招十二行五井	清賦熟	一九一〇	東胡永 西張學海	南曲富 北三行五井	同	同	同
同	同	同	一〇〇〇	東本界 西石文章	南曲富 北十三行五井	同	同	同
胡維祿	樂字八井	原荒領	二二五〇〇	東紀振聲 西胡山	南胡心田 北肇東界	同	同	同
同	同	浮多荒	一〇〇〇	東紀振聲 西胡山	南胡心田 北肇東界	同	同	同
范成書	平字十八井	清賦熟	二〇〇〇	東馬寶勳 西本界	南十九井 北張榮九	同	同	同
于輝河	和字三十二井	同	五一〇〇	東郝文生 西勾書田	南蒙界 北勾書田	同	同	同
馮志	伊順招四行六井	同	一五〇〇	東趙中林 西劉國文	南劉國文 北本界	同	同	同
胥鳳祥	十三行四井	原荒領	一一二五〇	東常顯榮 西張發	南十行 北臧荒	不詳	同	同
徐臣	樂字十三井	原荒領	一〇〇〇	東馬振江 西徐振業	南王奎 北王鳳綱	不詳	大同元年七月	被匪損失
張鳳桂	和字十六井	同	一四七	東王清海 西張鳳儀	南北張鳳儀	同	同	同
于成德	和字三十三井	浮多荒	一〇〇〇	東孫喜寶 西孫喜寶	南徐德林 北臧溝	同	同	同
同	同	原荒領	八〇〇〇	東孫喜寶 西孫喜濱	南徐德林 北城濠	同	同	同
善堂	伊順招鎮街	街基	四〇〇丈〇〇	東官道 西李憲章	南王殿君 北張萬德	同	同	同
丁萬祥	永樂鎮街	同	一八〇丈〇〇〇	東官街 西王丕街	南呂濟元 北女學校	不詳	同	同
杜振明	平安六井	浮多荒	二三九二〇	東李鳳山 西季明德	南蕭占雲 北何永維	同	同	同
同	同	清賦熟	〇七八〇	東季明德 西許作明	南宋德心 北何承維	同	同	同
同	同	同	四八九〇	東李鳳山 西季明德	南蕭占雲 北何承維	同	同	同
李萬財	伊順招三行三井	原荒領	一〇〇〇	東劉悅隆 西李榮山	南北井界	同	同	同
王成業	伊順招十二行七井	原荒領	三三〇〇〇	東馬奎武 西王福林	南十一行七井 北十三行七井	不詳	大同元年七月	被匪損失
姜殿魁	十二行八井	同	四五〇〇〇	東吳殿英 西本界	南何景春 北臧甸	不詳	同	同
同	同	同	三二〇〇〇	東本界 西涂景隆	南何景春 北臧甸	同	同	同
同	伊順招鎮	街基	五〇〇丈〇〇〇	東官道 西王文翰	南喬煥章 北吳殿英	同	同	同
姜殿英	伊順招十二行七井	原荒領	四二〇〇〇	東張子和 西吳子青	南十一行七井 北本界	同	同	同
同	同	浮多熟	二四〇〇〇	東同 西同	南本界 北十三行七井	同	同	同
霍富山	安字四井	原荒領	一七八〇〇	東周殿文 西李殿珍	南桂 北三井	同	同	同
鮑文奎	伊順招九行五井	同	七四〇〇	東鮑殿奎 西鮑福慶	南鮑福慶 北郭吉生	同	同	同
劉墨章	十一行頭井	同	二四〇〇	東姜萬福 西陳景軒	南姜萬福 北陳景軒	同	同	同
羅景祿	十行二井	清賦熟	七七五〇	東本界 西本界	南李蘊山 北十二行二井	同	同	同
李萬財	伊順招三行二井	原荒領	五〇〇	東劉悅隆 西李榮生	南北井界	同	同	同

右記失照自登報日起滿三個月[illegible]手均認無效特此聲明
肇州縣公署代理副縣長金子孟太郎

松陽詩艸
松陽山人著 【二四七】

瀋陽清明思墓

萬泉河繞舊都城　五十二年前此生　臨水思源哀父母　故鄉佳節況清明　近鄰梓里愁難返　咫尺陵園愧孝行　人地幾經離合感　不堪更聽噪鴉聲

舊地重來亦客情　今朝忽感又清明　一杯酒近黃泉遠　半世鷗浮野馬輕　附郭農歌布穀節　隔牆人喚賣花聲　遙思祖墓知誰掃　楊柳東風過嶺城

瀋陽內弟餞別

十日平原九日留　幾多往事話更籌　唏噓無限炎涼感　共對青燈近白頭

黃卷青氈共此生　相期肝膽見交情　每逢客邸談心夜　姻婭苦學勝弟兄

送別匆匆主客忙　驛亭揮手慰途長　一聲汽笛人千里　回首煙雲出瀋陽

驛前招手立斜陽　瞬息奔車望渺茫　眼底天涯人不見　客懷兩地各他鄉

夢的痕遺 〔續〕
【暖塵】

『我這次的來，你要明白，並不是爲的別事，實在是爲的你；那麼，你在這幾天可否回去呢？』

她似覺得她上面的回答，有些觸犯他的，所以慢慢的對他說；

『你想我在最近可以回去嗎？我若在最近回去，顯而易見是因爲你的回來和來此我纔回去；那樣對於你我該多不好呢？你要注意一點，可以嗎？再耆你後天已覺是要走的了。』

『但你要回去時，我可以延誤幾天再走。』

『那又何必呢？你快些回去罷！在九月你不是還可以回來嗎？』

短短的談話中，她在最後的幾句，回答終了時，他即刻慘白着臉，似乎全身的血管與神經都在顫戰了。他張着嘴，想要對她說，但是滿腹的話，不知從那裡說起才好，一瞬間他都是麻木的注視着她同時，她也只有對他痴望着。那樣的倆個人，默默相視了一些時候，他雖則覺得是無限的長，實際上却是很短的。突然一風呼喚，穿過了樹林，原來是雲，看不見他們而不放心起來呼喚了幾聲、似從夢中醒來，匆匆的走出了荊棘林。他也慢吞吞的，神精患者似的·從小林左面走出去幾分鐘後，他們又回到原路上了、麟，從這時却沉默起來，失望的苦痛，充滿了心、他來時滿以爲他的愛人能和他一同回去，但女人怕羞的心，眞奇怪的很，有時竟能超越了她愛人的心。他低着頭，有時竟走錯了路。雲故意嘻笑着引着他走些偏路，特意使他疲乏的脚，路！那荒坎的道路。但他什麼也沒有感到，只痴呆疲倦似的，移動他的雙脚。午後，一點鐘，他決計離開這裡了，當他走出柴門時，芳也在衆人中同別人一樣地，只說些『再見』等應酬語，而害羞的特別多說。他覺得她太冷淡，小小的失意竟使他覺得些……他不知道那些和他說些什麼！祇是不時回頭望望他。在這樣苦痛中，離開了那個鄉村。〔完〕

不須注意的事？
雪勝

『諸位！世界末日近了！快醒悟吧！』

『快來悔罪吧！投奔救主耶穌吧！』基督教的傳道士在狠命的吶喊，呼號。

但——一夥夥的人們，却都瞥了瞥——

『誰不曉得——悔罪好，用你瞎喊』。由牙齒裡發出了——悚人的訕笑。回身走了！

◎……◎……◎

『諸位！我們處在這下元時季！』

『赶快變性吧！不變就要爲世界淘汰』！

『快……吧！』『諸位！』

道德會的宣撫員在狠命的吶喊和呼號。

但——一羣羣的人們，也都瞥了瞥——

『瞎白話——那平凡的話，誰不知道！』

摔身走了！

舊東北名人軼事
【五四】

本文有著作權，數條轉載，一俟刊佈完竣，即以滿日兩國文字彙訂成書，發行問世，以公同好，無論何人，不得翻印抄襲，倘犯本作版權。特此謹啓。

即將解除兵柄，置諸閑散，即曰：英，巴二人，因不附和師部。許師長等，必懷嫉恨。目下將予解職，調往遠地。因此，一犬吠影。百犬吠聲；人人恐怖，個個驚慌。大有劍拔弩張，一觸即發之勢。加以奉天當局，誤聽師部一面之詞。調遣張明九，張魁五等，帶隊北來，風聲甚緊。並英，巴，旅長，因危懼自己地位，有所動搖。恐怕實力不足，受人壓迫，赤均暗令所部，以換防爲名，開入江省。因有此兩層原因，上述謠言，愈益證實。全省城人心，更爲恐怖。幸虧新任督軍畢桂芳氏。人很圓滑，作事亦極歷練，而有經驗。抵任之前，便已聯絡各方，表明宗旨。謂鄙人今次履任來江，非同他人可比。既不爲攫奪政權。升官發財。亦不圖博取功名，光榮入世。只不過本人先前，曾任江省將軍。因俄人侵略爲心，鐵騎東下。將鄙人無故赶走，不許留任。此事，既對個人，體面有關。亦與國家名譽有碍。因此去任之後。無一年，一日，一時，一刻。不想返還江省，重任長官。藉以恢復身名，增光國際。即中央當局，上自總座，下逮文武將吏。亦莫不人同此心，心同此意也。以故鄙人，今次之來江履任。係專爲在國際舞台，挽留一點面子，並非他人可比，有何偏雜意念，存乎其間。此情此理，中央當局，很諒解。我想諸位袍澤舊雨，行伍弟兄。抱自敵愾同讐，光榮家國之念。與鄙人相同。與中央當局，亦絕無殊異。顧念及此，諸位弟兄，當然要捐棄私嫌，忠公報國，藉以挽回國家體面，個人聲名的。此乃日前淺近之語　無煩剖解，盡皆知者。又何勞鄙人聲述也哉？』畢督軍抵任之晨，這樣講述一遍，大家甚爲感動。並兼鑒於四圍空氣，不大良好。遂將滿懷心事，暫行擱置。不意朱去畢來。事隔一年。許師長手下，素稱足智多謀之李芳宸　楊雲峰二人。靜極思動，野心復起。仍然故態復萌，大逞陰謀。認爲前次驅逐老朱，空給畢桂芳，造來機會。許師長和自己這方面，並未得着何項利益，未免空勞僕馬，十分宽枉。目下又過一年有餘。自方的勢力，已經佈置得頗爲雄厚。許蘭洲師長在江省的地位

長篇小說　似有緣
【二九七】　青寶著　禁轉載

第七回　稅捐局長生財有道　清鄉委員虐民多方

過他兄妹落坐，女僕獻上茶後，柯太太便到女兒屋中，命她快些出來相見。但玉瑚不知爲了何故，總覺楚庸的妹妹，就是她未來的小姑！現在去見，未免太難爲情，所以臉上紅一陣白一陣，總是猶豫不決。她也明白，楚庸的此舉，是含有解釋前次誤會的作用，但雖如此，在直覺上，她也一時不能脫却羞畏的情緒。柯太太看出她這種心情，便低聲加以開解道：『這又怕的什麼？你現在和楚少爺又沒訂婚，不過是朋友性質，他的妹妹和你的妹妹還不是一樣？』玉瑚這才勉强出見，但終竟有如初見小姑的不自然表情。似男乍見玉瑚，還以爲是另外的女客呢，及經楚庸介紹，兩人握手爲禮時，她不禁大爲驚艷，幾乎喊了起來：瞪着兩隻清亮的大眼睛，直向玉瑚上下端相。玉瑚本來就覺害羞，這一來更覺不好意思了。楚庸爲她們介紹後，便笑指着似男向玉瑚道：『玉瑚，你看她，叫作小妹妹，是不是很相當呢？』他這句話的意思，分明是與前些日子玉瑚誤會他的事，遙相關照。所以玉瑚更加發窘了，只握着似男的手，笑呼一聲『小妹妹！』藉以掩飾她那不自然的神情。楚庸又向似男道：『小妹妹，你今後要稱她爲玉瑚姐！』似男也立即向玉瑚稱呼了。楚庸又道：『怎樣？小妹妹，這就是那位醜姑娘！』一句話把柯太太和玉瑚都閙怔了；似男却向楚庸『呸』地啐了一下，然後說道：『眞不害臊，竟說謊！』接着轉向柯太太解釋道：『他從前哄我說「玉瑚姐姐是個三十多歲的醜女人，」今天他忽然要領我來見姐姐，虧得我來了，不然我眞地還以

夜飲
〔鐵川〕

朋友！盡此一杯罷！
鮮紅的血酒
已放在妳的唇邊。
× × ×
快啊！快！快！
來！我也陪妳喝這一杯，——
（飲盡沸騰的血甜果的漿。）
× × ×
黃金的淚妳何苦儘流？
醉了！能一解千愁；
那管我們的明晨——
離情的慘泣。
× × ×
愛的！盡此一杯吧！
那管明晨——
臉上已起了緋霞，
留一個最後紀念罷！
（吻）
〔餞別席上〕

春宵的夢
春光

暖和的春風，溶化了冰雪。大地上的草木受了太陽的照拂，都發出葱嫩的蕊芽，桃樹也開了鮮豔的桃花，在這美好的晚霞裡　闊老少爺們，伴着愛妻美妾，坐着那美好的汽車，遊玩這大自然的風景，是何等消遙自在呀！

今天是這一月中我最喜愛的一日。早飯後，一時悠悠忽忽的，信步出了門口，偏了輛洋車，覺得最好一步就跨到×洋行的門口。但是事實上却不能那樣容易。路上胡思亂想，好半天才到了×洋行，見彩單已經貼出，有許多人在圍着看。

—未完—

初戀的喜劇
幽默中篇　達肯頓作　盲人節譯

因爲，在其年紀，爲母親者仍有威權可以。某雨之時，留其在家也。及至他取傘回到街角舖子之時，大概雨又停了，因爲他全身重重濕透之狀不得使人猜中其來回兩頭均遇大雨也。但是他一概不理。

其實，威廉並不知道自己是濕了。他的頭轉過一邊，兩隻出了神的眼睛不住的釘在那挨近他頭部之美麗的臉龐上，他的神態簡直是一個在夢中遊行的人。身上雨水浸透的衣服，和脚下洪水泛濫的街道，他一概不知道，他飄飄然似乎駕了一朶玫瑰色的彩雲，四圍香烟繚渺，遠遠的還有美樂慢奏而迷漾他的耳鼓。

威廉的外觀已大變，而其內心思想尤其變得厲害，不過貞兒僅可見其外而不知其內耳。論他的思想也是泛泛模糊茫茫莫定，大約似是多幅關于將來生活之甜蜜的行樂圖。這些行樂圖是描畫結婚生活的，即是威廉幻想中他和潘小姐的結婚生活——比較他自己父母的，或其他親戚朋友的大不相同。

因江省軍隊內鬨奉張招集各將領開會協商應付方針

首善醫院　院址南崗龍江街　電話七六〇五番
新設備列下
（一）携帶型愛克思光線機能到病人家中照像透視
（二）晚間尿道科（六點至七點）專治淋病及膀胱諸病

【哈市唯一並無分所】市署立案　哈爾濱簿記學校（前稱哈爾濱簿記傳習所）道外中七道街路西
續招第四十八期男女新生
▲三月一日開課▼
本所創設四年，每月添招新生一期，凡本外埠各大商店公司銀行等確實的三百餘家，及服務人員學生等多來學習，畢業者達千餘人△本所宗旨，務使並一大小事業改換新帳，及賦閒者學習可謀一職業，並宜一切均本實在認眞主義，向不敢以虛假欺人自欺的傳習者，招收學生，或任意委人充任教師，望有志學者，請先行詢明或來所試聽，再行入學切勿自誤
速成班（每月一日添招新生）兩月畢業午後七時至九時每月學費五元雜費一元先期報名再不挿班
（附註）本所第四十二期畢業男生姜渭州女生于婉芳推薦五常縣合作社及四十三期田祥樂介紹泌源米廠邱鳳祥介紹興茂銀行並受熱河省農事合作社之委託採用會計三名故上月特添招「課事班」約三月十日畢業即行推薦凡以前畢業無事者即可來所附交履歷書合格者恐有誤函授學者故成立以來永未添招函授班望來函請求者諸希鑑諒

市署立案　健生簿記學塾　招生廣告
校址哈爾濱道外正陽四道街口拐角樓上
本學塾自開課以來畢業各生四百餘名無不成績優秀均有改換新式帳之能力哈埠巨商無不畢業於本學
現續招　第廿一班新生以及實習班（普通班每月學費五元）
免費函授班　三月十五日同時開課男女兼收年齡不限時間午後六時至八時
介紹職業　畢業成績優秀者推薦職業
本埠巨商　本學主任曾任本埠巨商義增信會昌仁油坊東和油坊同大糧業均經敝學舊簿記改換新式帳　本學主任曾在他學畢業後又來敝學補習望學簿記者注意

哈爾濱金城銀行抵押品變賣廣告
一物品名稱　汽油作業燈
一數量　拾架
一物品商標　▽
上列物品擬廉價出售如有願購者請即駕臨敝行面洽可也
道裡中央大街五八號　金城銀行啓

達源堂診療所
漢醫　安文源　達川
專門內科　隨時應診
地址道裡中國八道街路南三十八號

雙順成皮鞋店　工精料實價格低廉　道裡中國十二道街路北九號

註冊標本函索即寄

德國醫學博士　莊結爾萬
道裡外國三道街六十三號
專治淋病支害花柳虛弱內科
接診時間　午前八時至十一　午後四時至七時

利華商場　賤來賤賣
男女袂大衣　西服　備齊　式樣流行　價格便宜
哈爾濱道裡　石頭道街　電話七七四八

長期收買滿洲國新舊郵票
歷年古今郵票，經售一切集郵附屬用品。歡迎交換各種郵票，或有所詢問。本埠外埠函索收價目錄。並備精美郵票冊，暨滿洲國郵票冊。（附漢文說明）如承批發，價格尤廉。營業時間午前九時至一時午後三時至七時星期休息
良友郵票社謹啓　哈爾濱道裏斜紋街（大同廣場前）七十一號

萬國汽車火犁專門傳習所　十五年紀念招生
一宗旨，本所以造就汽車火犁專門技術人才爲宗旨自一九二四年成立以來畢業生四千餘名。二設備　有汽車及內外機械各部零件，以便實驗每星期日並實習裝卸。三科目　柴油機煤油機輕油機等內燃機。關於汽車駕駛修理及交通取締法規。四卒業期限三個月卒業後由本所介紹入恒信工廠實習修理三個月。五開課期　每月十四日但有特殊情形者得隨時入學毋失良機。
所址道裡中央大街南頭萬國儲蓄會斜對面三道街二十號

協和自動車傳習所　招生
哈爾濱南崗郵政街四十三號
一·目的　本傳習所爲養成優秀之專門司機人材以供社會之需要爲目的
一·教師　前曾充任哈爾濱公認汽車學社教授多年解釋清晰精通滿語之日本人小峰卓
一·班次　本科，研究科
一·課程　汽車機構學電氣學交通取締法規修理學運轉術等
一·資格　年齡十八歲以上並高級小學卒業者
一·學費　低廉
一·設備　設備完全實驗品豐富並備新式汽車兩台供學生練習運轉
一·獎勵　學員考試成績優良者發給免費實車劵以資鼓勵　索所備有詳細簡章函索即寄（附郵票二分）

歷蒙各界羨慕稱美之本號的
涮羊肉　什錦火鍋　現已齊備
既小酌便吃喜壽宴會菜蔬豐富價目低廉敬希光顧諸君島興乎來本號不勝歡迎之至矣
永安號飯館　道裏新城大街一四一號　電話五六七三番

商務印書局營業摘要
六年度的豐上月份牌　批發零售
機械學化學醫學數學汽車學參考書
◎承印　典雅秀麗的名刺及賀年片仍沿例年末大減價
◎鐫售　各號鉛字及最流行的楷體鉛字　外埠函訂發還從速
印製新式各界用的簿記還備有供參考各種文簿記寫

德國醫學博士　衛德美　現已返哈照常接診
專門內外科婦人科小兒科花柳科皮膚科產科接診時間每日上午九點至一點午後接診每禮拜一禮拜三禮拜五五點至七點
精通滿語
新遷道裏十一道街三十三號二樓第四戶　電話七二二三九

謀生的好機會
哈爾濱道裡三美照像館兼傳習所招生廣告
本館原稱美滿照相館，遷居新式樣房，附設傳習所，分兩大部學費低廉，費用材料一切供給各種課程設備完全，詳細研究實地練習寫眞講義，王道樂土注重照像美術專進適用新奇，男女藝師分班教授畢業期間何等迅速，普通兩月速成一月男女學員各有宿舍，校舍確保達到目的兄弟姊妹快來學習
歡迎函索簡章即寄

霽虹打字傳習所招生
打字科（普通科隨時入校　速成科各三十名　完全科各三十名）
承打各種文件（夜課補習一班三十名）
新購日文打字機數台　備有清潔宿膳函索簡章附郵票二分　地址哈爾濱道裏外國七道街十一號

道裏猶太醫院新按設
愛克斯光撮影機
是歐洲一九三八年最新發明的
機照內科及骨節各症病像收費低廉
每逢星期一·三·五日照自晚六時至七時止
主任醫師　波立海爾恩啓

帶約暖宮丹·調經養血丸
紅緞子仙膏
主治婦女經血不准行經腹痛，經閉血枯，血色不正，宮冷白帶，內服調經養血丸，積聚塊，兼用帶藥暖宮丹搽治全愈。
定價　紅緞子仙膏每貼國幣四元中貼二元加料每貼六元　暖宮丹一付二元　調經丸每一元（郵費外加）
長機關購紅緞子仙膏者照定價減收　外埠函購不誤

開脾健胃滋補强腎
黃色補丸
主治　脾胃虛弱　早洩遺精　神經衰弱　夢遺失眠
定價每盒一元五角每打十元今特提出一萬盒作爲減價之品以一元五角三打十元現售一元　外埠函購貨款先匯寄不誤
總發行哈爾濱道外十五道街　金勃先藥房
分售處　大連華泰藥房　全城藥房　奉天大成藥房　奉天日站　吉林五福　營口洪春堂　安東東益增
金勃先藥房啟

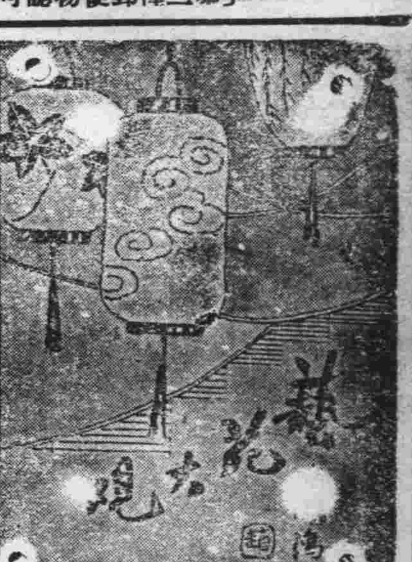

歡迎投稿

戰爭文學 麥田裡的兵隊（九〇）

火野葦平著 雪笠譯

不論走到那，也只是松樹林子連綿在一面的一條大道，真沒有法辦哪！正這樣想着，不意竟叫喊出聲來醒了，等睜開了眼睛一看，午藍色月明的玻璃外，却是甚麼也看不着，叭卿叭卿叭卿……只是繼續的聽得着那夢裡所聽見的聲音，當班的齋藤上等兵和川原上等兵，現着一是很心忙意亂的臉「這個求求你若不快走，就要叫部隊拉下了！」他們的嘴，一面這樣很快的說着，一面忙三火四，滴溜滴溜的捲上了把高橋少佐和中山參謀的毛毯扎上，便驚慌的飛跑去了，我們明白了這是敵襲！槍聲在響着，不知道是中到了手搖車上哩，或是甚麼上，竟發出來很劇烈的聲音。我，穿好軍靴，纏上腿布，把腦袋盡量的低下，對西君和梅本君留個話，心想：那可太困難了，叫碰上，於是，把我的銅帽子給西君帶上，便拿外，步槍走出了汽車外，若是頭黑漆漆的，也不知道是到甚麼時候啦，

滿映美男子 杜撰病了！

—但讀者勿就心一星期後可好—

新京『慈母淚』中唯一的漂亮小生杜撰，果然是病了，水江導演以下全體工作人員，以及全體演員都為杜撰掛心，究竟在什麼時候好呢？這次演員赴大連，奉天，哈爾濱各地公演，預定是有杜撰參加的，可是因為病的原故，不得不中止，據醫生說，杜撰的病，果真在一週內可以痊癒，如此『慈母淚』的撮影是不會耽誤的，祝福他不要因為病而影響到工作。

滿映男女演員 在哈公演完畢

予哈市民以良好印象

新京訊：滿洲映畫協會，為使演員與全滿觀衆打成一片起見，特派遣男女演員，赴大連，奉天，哈爾濱各大都市，舉行公演及介紹之會，計三月一日在大連，三日在奉天已收得良好成績，頗得各界之好評，三日晨二時，一行男女演員十一人，來北滿小巴黎之哈爾濱，於大光明電影院舉行公演，按照預定，於五日午後，更由新聞界主催之『電影茶話會』邀請哈市文化及電影藝術愛好者，與滿映演員，作一夕歡談，此行獲有莫大成果，予哈市市民一良好印象云。

適於科學保健 日本的醃菜 製法並不太難

日本的醃菜！漬物，很值得介紹到中國來。日本人每飯必用一些醃菜佐味，一則經濟，同時亦味美。今天我介紹的是日本有名的練馬漬物法：

○……醃菜有營養……○

現在一般所謂營養，大多數以維他命標準。新鮮的蔬菜中本含有此種原素，往往我國人燒小菜，每燒得太入味，爛成一鍋粥似的，反而損失了維他命一部分。而醃菜不過經火，所以保存的尚多。同時蔬菜中還有石灰質，煮後消失，醃菜亦可保留。而新鮮菜蔬中之乳酸，在腸中還可以殺滅醱酵的細菌。我們肯一定的說醃菜的營養比煮熟的菜還多！

○……醃漬物的種類……○

日本的醬漬，大別可分為糠漬，麴漬，鹽漬，粕漬，酥漬，酢漬，芥子漬，味噌漬，糖漬。

（甲）糖漬之羅蔔——長條的羅蔔合宜於糠漬，一個長羅蔔，剖成四五瓣，放在通風處陰乾，（不可受凍，天太冷時放在室內）不可使羅蔔發芽，晾的日期不定，暴醃的晾五天便可，長期保存的，須要能把羅蔔條變成一個圈才成。凡在陽歷一二月內食者。〔未完〕

今日老生行 四派領班

老生一行，在梨園最為吃重，從前只分湖徽兩派，厥後以人為派，則無法考查矣。目今舞臺老生分為四派，有譚，汪派，孫派，近復又有一馬派，學譚者，幾於到處皆聞，凡無法唱高調，皆可學譚腔，故此派最多，學汪，只一王鳳卿，學孫只一時慧寶，此二人雖曾年屆花甲，而鼻音腦後音，尚能運用自如，除王時二伶，猶可曾徵派延一線之續，過此恐徵派老生，將有才難之歎也。

曾在哈鐵任職之 名小生顧珏蓀

加入秋聲社後藝術孟晉

老友顧珏蓀現已正式拜師下海，珏蓀本俄文專修館高材生，畢業後即赴哈爾濱，在中東鐵路服務後，創辦中東鐵路俱樂部，公餘之暇，秉充該俱樂部教師。珏蓀本工青衣，如四郎探母之公主，汾河灣柳迎春，均得自老伶工王瑤卿，又與名票章小山林鈞甫，陳遠亭，諸君遊，秉習小生，如全本得意緣，奇雙會之小生，均為其拿手戲。前吉林哈爾濱內府大臣熙公格民，參議榮公叔章，均與珏蓀交最善。自中東鐵路讓渡於滿洲國，俄文人材無用武之地，珏蓀乃毅然進關。珏蓀本世家子，事母最孝，吉哈人士無不欽佩，現加入程禦霜之秋聲社，拜師下海。珏蓀扮相美艷，嗓音清脆，在今日小生行固極難得，然余所望於珏蓀者，不僅與程禦霜合演之戲，即如叫關，小顯，飛虎山，雅觀樓，取南郡等戲，均宜苦工習之，俟經過相當時期，即可自排本戲，莫謂小生不能掛頭牌演大軸也，珏蓀其勉之。

學戲秘訣

無師自成

◈長靠武生法 張德福述（續）

武生戲，非易演也，亦非易學也，必須寓武於文，捧剛於柔，輕重得宜，寬猛合度而後可，故有武戲文做之諺，然不宜太文，則有『殭瘟』『笨弱』之病，設犯上言之病，結束登場，觀衆必譏之曰，此楞腹將軍也。不然胡萎靡不振也如斯，武演武做，則不宜太武，若太武，則有『蠻悍』『暴戾』之習，演戲幾如拚命，不識者則曰佳哉此勇猛之武生，而識者則譏之曰，此强盜元帥也，誠如所言，欲為武生，不亦難哉，然則何為而可，則曰審戲情，明人性，〔謂劇中人之性〕精神內練，英氣濃含，文做則純而不弱，武做則雄而不剛，若是則長靠武生之全材成矣，何謂審戲情，我既扮墨結束登場，則我之身，非我之身，是劇中人之身也。劇中人當悲，而我亦當悲之，雖然奮戲，固有以袖端拭淚，為表演悲態，但亦宜愁鎖眉峰，悲含眼角，使觀衆宛遇是人，否則手雖拭淚作悲，而其蹙凝春色，眉呈喜氣，得弗背謬戲情乎，李春來人只讚其手脚乾淨，而誠其不掛戲味，因其一副冷面，哀樂不分故也，何謂明人性，明劇中人之性情也，劇中人之性為善良，吾亦而善良之，劇中人之性為凶猛，吾亦而凶猛之，譬如長板坡之趙雲，冀州城之馬超，同為長靠武生之實力戲，而劇中人之性，則劃然不同，飾趙雲者，須表飾趙雲之心細膽豪，演馬超者，須表演高超之有勇無謀，若一味亂叫狂跳，使腿要腰，其背謬戲情，則與不審戲情同，故學長靠武生，須先明二者之理，而後再言其武技，長靠與短紮，其武技固有區別，凡長靠之身段手法表情武打等等，皆不適用於短紮，反言之，短紮之身段手法表情武打等，亦不適用於長靠，譬如起霸點將，使短紮武生為之，葉子斗虎，使長靠武生為之，任藝術優美，縱覺其不合身分也，凡為長靠武生者，身幹宜昂藏，氣魄宜雄壯，腿力宜勁，腰工宜軟，念白準確，唱工圓澤，表情周到，武打乾淨，急而不火，緩而不滯，若是長靠武生，始為臺柱子，始無愧也已。

建國歷史片 脚本已脫稿

滿洲映畫協會着手製作之滿洲帝國映畫大觀『建國篇』，脚本現已脫稿，內容係歷述由滿洲事變新國家誕生，迄派遣訪歐親善經濟使節團止，凡國內政治建設及對外重要關係，無不收羅於內，如此堂皇鉅片，誠為滿洲建國之偉大歷史影片。

滿映三大臺柱 李明 張敏 李鶴

滿映男女演員中，最為一般人崇拜和敬愛的，便是北京小姐李明。不過李明小姐是從華北禮聘來滿的，受一般人之敬愛，是由於這種原因。在滿洲國內招取的演員中，紅而特紅，紫而特紫的，要算是張敏和李鶴了，這三個人是珠聯璧合在滿映女演員中，是三條柱石，鼎足而三分天下，將來是俱有無限希望。

（照片由左李明，張敏，李鶴合影）

臉譜的由來

明代尚無始於清季，這當然是對的，不過他沒有找到什麼證據來，現在我在明張宗子岱「陶菴夢憶」中看到一段，說村中禱雨的，大家要扮水滸傳中的人物，便可見明朝尚無臉譜，云「於是分頭四出，尋黑矮漢，尋梢長大漢，尋頭陀，尋胖大和尚，尋茁壯婦人，尋姣長婦人，尋青面，尋歪頭，尋赤鬚，尋美髯，尋黑大漢，尋赤臉長鬚，大索城中，無則之郭，之村，之山僻，之鄰府州縣，用重價聘，得三十六人，梁山泊好漢，個個呵活，臻臻至至，人馬稱娖而行，觀者兜截遮攔，直欲看殺衛玠」這便是明證，如那時有臉譜之則不必如此費勁了，只須塗抹便成，何須東尋西找以重金聘之哉。臉譜的發現，當在清代，因為有許多演大花臉的戲，都是自從清代才編的劇本，如「探陰山」「草橋關」「泗洲城」「穆柯寨」等戲，都是莊恪親王在清宮裏所編的。如他的「昭代簫韶」，便是譜楊家將的故事，「忠義璇圖」，便是譜水滸傳的故事。他還聚集了許多文士在宮裏，對於臉譜加以研究，如紅者象徵其忠，白者象徵其奸，花紋象徵其勇猛，此後才有在清許多臉譜產出，以前沒有這種奇怪臉譜的。〔完〕

經濟欄

產業開發五年計畫 完成後之滿洲 將有三大工業之出現〔續〕

▲化學工業

元來工業，分為重工業體系，與化學工業體系二種，前者需用龐大之資源，刻正籌辦基礎設備中，惟此能以發展何種地步尚在時期問題，對此之化學工業部門，所謂曹達，硫安，石炭液化，紙漿等，現已極力着手，更於去年十月，設立滿洲電氣化學工業會社，關此部門，獨為滿洲新興產業之花形，確於時代擁有重大意義，然而硫安，重曹達，紙漿之之各業，乃係化學工業，尚在初步的規模裡，將來滿洲確屬有望之化學工業，即電氣化學工業，輕金屬工業及合金工業之三者是也，就中輕金屬工業，乃滿業之支社，現已設立小規模之滿洲輕金屬會社着手製造鉛及鋁，鎂原料之礬土頁岩推定埋藏量，約達一億一千萬噸之巨額，故於數年後當有相當之發展，合金工業，亦係製鐵及銅，亞鉛，鉛，鋁，料等之非鐵金屬工業，於五年計劃後當可展至自給之程度，再水力電氣事業未至本格的活動，

日本二月下旬 對外貿易概況

東京五日國通電：大藏省發表二月下旬之對外貿易概算如左：（單位千圓）

輸出	七八，八三六
輸入	七一，九八一
出超	五，八五五

三月份 麻線配給價格 一捆為二十元

大連六日國通電：滿洲麻袋組合，刻已決定三月分，麻線配給價格，為一捆二十圓，（由大連埠頭倉庫交貨）業已於新聞紙上公告，其配給數量，只按輸出品之現在存貨，即有一千七百捆，若不足之時，可以滿洲製麻生產之八百捆補充之，故陷於配給不足懸念已無。再者麻線需要者，可將運往地別，希望數量，向該組合呈告，但須（一捆以上）云。

滿洲計器擴充 奉天工場 增資五百萬元

奉天六日國通電：滿洲計器（資本金三百萬圓半額交付）伴隨此次新制度量衡實施，並各種重工業會社之特殊衡器之需要增大，以及圖奉天工場之擴充，行五百萬元之增資案，已得經濟部之認可，即將待股東總會之承認，即於鐵西工業地區內用地一萬二千坪，設立新工場，同工場初年度予定鑄物，大型衡品，木工之各工場等，約百二十萬元之建設經費云。

社國全線站內存貨 共為二百七十餘萬瓲

雜糧均增豆餅則減少

奉天六日國通電：於二月下旬末，社國全線站內存貨之瓲數，共為三百七十六萬二千三百六十八瓲，較諸去年同期，計增加九十九萬四千八百七十瓲，其中雜糧及種子類為一百三十四萬三千九百四十九瓲，與去年對比，增加五十三萬一千三百四十一瓲，木材為六十六萬三千四百五十瓲，計增加四十四萬三千九百八十七瓲，洋灰為四萬五千九百三十瓲，計增加三萬三千九百二十瓲，至於豆餅為一萬七千六百三十七瓲，較諸去年，則減少一萬三千八百五十三瓲云。

本埠錢粮行

三月七日

大豆

	最高	最低	下市
前場			
三月半	六三八	六三三	六三五
四月半	六三三	六二五	六二九
五月半	六四〇	六三五	六三六
後場			
三月半	六二九	六二四	六二四
四月半	六三三	六二六	六二六
五月半	六四一	六三四	六三四

現市

八區三等豆	五七三
八區四等豆	五六六
滿溝苞米〔三月半〕	一一三五
滿溝麻子	一七〇五
八區二等豆	五七八
滿溝三等豆	五六四
滿溝苞米〔四月半〕	一二〇

中銀外國匯兌

上海	一〇〇
天津	一〇〇
中美匯兌	一六佛九五
日美匯兌	二七佛三五
日英匯兌	一志十二片十

大連糧行

前場	
現袋元豆	七五八
三月末	七五二
四月末	七五九
五月末	七六三
六月末	七七二
七月末	七七七
後場	
現袋元豆	七五七
二月末	七五二
三月末	七五八
四月末	七六四
五月末	七六八
六月末	七七五

治淋藥最新發明 「內歐治淋」効力極强

武島宇佐美兩醫學博士推獎之最新發明治淋（ネオリン）該所研究部乃以多年苦心研究之結果而完成之殺菌力最强急性慢性惡性之淋病消渴等服藥後五分鐘時期即能減退濃及痛必定歡[illegible]

醫治効用 急性及慢性淋病消渴尿道炎膀胱加答兒攝護腺炎丸炎巴魯托魯氏腺炎腎盂炎由淋病而起之誘發諸症

服量用法 一回用一個一日三回內服（飯後一時間）丸原個吞下 由淋病而起之左之女子並發症以新藥アネナノル服之可也白帶下子宮內膜炎卵巢炎外膜炎周圍炎喇叭管炎頸管加答兒後腹症尿道膀胱炎實質炎腟炎等之急性慢性子宮病及膣痒腟傷藥

五淋白濁 內歐治淋

備三分郵票即奉呈試藥 各藥店均有

兵庫縣細川株式會社山本回生堂製藥所 北滿總代理店 哈爾濱八站南馬路二號 日本寶藥株式會社 哈爾濱出張所 電話二九二零 六九七三 振替貯金哈爾濱一一二番

德國製專賣特許之「敏比世」著名藥品又到了！

八種可怕之病

人類有八種可怕之病，能令人精神上心理上身體上，感受極度之痛苦，倘不幸患其中之一種，即終身有不能忍受之苦，時常被此病纏繞，以忍受其痛苦，而趨於自殺之途，或因心常憂鬱滅短其壽命，化學的及劇烈性霸道的藥器，祇有對此種可怕之症，完全不適用，而且無益，植物性所含之自然能力，為治療慢性病之唯一方法耳，德國新製之「敏比世」植物性藥品，為治療慢性病症之神藥，茲介紹如下。

敏比世金粒壯陽大補丸 專治性慾不振未老先衰過勞陽萎身體機能衰化等症每盒一元五角每大盒內計八小盒

敏比世黃粒肺癆丸 專治肺癆肺結核慢性傷風氣管炎及一切肺病每盒一圓五角 定價十圓五角

敏比世白粒梅毒丸 專治各期梅毒及花柳病每盒一元五角每大盒內計八小盒定價十圓五角

敏比世綠粒治淋丸 專治急性慢性白濁及膀胱等症每盒一元一角五分每大盒九圓五角

敏比世紅粒補血丸 專治貧血症疲乏等症每盒一元一角五分

敏比世銀粒淸導丸 專治便秘胃腸病不消化症痔瘡等症每盒九角五分

敏比世淡紅粒淸血丸 專治血濁不清及鴉片嗎啡酒精中毒等症每盒九角五分

敏比世皮膚病軟膏 專治癬疥一切皮膚病濕病每盒一元五角

說明書函索即寄

遠東總經理 阿葛公司謹啓 哈爾濱道裡中央大街八四號 電話…六八九七番

代理店 泰昌堂大藥房 哈爾濱道外正陽八九道街西

照像傳習所招生

哈爾濱春華照像傳習所聘有照像男女教師經驗宏富教授親切兩個月卒業保將照像技術學成校內備有男女宿舍清潔寬廣有志者函索詳細簡章（須附郵票二分）即寄

◎注意 本所於本年二月十一日遷至道外北大六道街慈光電影院南隔壁二九號 ◈早前十時至二時 ◈晚班午後六時至十時

春華照像館謹啓

專門包治 淋 濁

德國醫學博士 布爾蘇闊夫

專門（治療）花柳科 皮膚科 心臟科

接診時間 午前八時至十一時 午后五時至八時

地址 道裡外國四道街路北三十五號二層樓上

咳嗽靈藥 淸心保肺丸

此藥專治咳嗽，服後十分鐘見效，多年咳嗽痰喘服一盒痊愈，新得外感咳嗽服二三付痊愈，如不信請先試服用

痔漏化管靈丹

▲定價每盒二十一付國幣一圓二角試用包兩付國幣一角二

肛門旁有核，痛及寒熱，名曰外痔，大便有血者，名曰血痔，肛邊腫痛，名曰牡痔，久服此丹，良效大，並兼治下寒陽萎症

▲定價每盒國幣一元二角半 打六圓五角 一打十二圓（外埠函購郵費兩角款到即寄）

總批發處天津貢緯路閻氏製藥所出品

哈爾濱總經理處 道外桃花巷街 閻氏藥房 獨家發售

育才（新生）打字傳習所（募集）注意

哈爾濱道裡外國七道街（霞曼街）十七號房

滿文打字科 日文打字科 普通班三十名，均隨時報名入學

新式簿記科 實習班十名 速成班二十名 函授班三十名每月十五日新班開課 不限名額隨時入學通信教授

備有日滿文新式打字機多架編發新式簿記講義並為遠道求學便利計備有宿膳各科均有詳章函索即寄（須附郵票二分）

趙氏 肺癆病吐血 急効藥到了

▲趙氏肺病咳嗽藥主治▼

此藥專治青年肺癆咳嗽三期以內及老幼四季咳嗽痰喘春秋犯病屢服普通醫藥不能除根者速服此藥一二三四料準可去根永不再犯詳細說明書在本街代理店

◎濱江總代理 道外天育堂 協天西藥房 桃花巷 震興源 道裏 仁壽藥房 永慶堂

◎道外正陽街永德堂 ▲北頭道街春和堂

民生部立案 哈爾濱私立 龍光學社 女子部招生廣告

一，本社特點……依新學制特別教育之件，規定二年修業制，授與日滿語文之高等學力，及實業等各科之普通知識，並女子應備之治家常識，以養成新國家之時代女性。

一，招收名額……一年級新生一百名。

一，報名日期……自三月一日起至各考試日止。

一，考試日期……三月五日及十日分兩次舉行。

一，考試科目……滿語，日滿，數學（筆試），各科常識（口試）。

一，修業科目……日語，滿語，數學，實業，歷史，地理，國民道德，體育，家事學等。

一，受課地址……與男子部分離，在道裡斜紋四道街七號本社女子部。

一，本社設備……宿舍，食堂。

一，報名地址……本社女子部。

一，附則……簡章函索即寄。〔惟須附郵費二分〕

福義合機鋸工廠新建築樓房如上

本工廠自開設以來歷經多年早蒙各界所洞鑒矣茲為擴充營業振興實業起見除建設新式樓房機器外又添設各種機鋸並招聘高等技師所鋸各種材料無不精益求精對於建築各樣材料大小角材厚薄板片木箱箱料無不俱備批發零售價值從廉代割鋸口鋸薄路小非常迅速不但不虧材料而且信用素著定期不悞歡迎惠顧

地址哈爾濱道外南八站大同路一三七號 工廠電話二六〇四番 總櫃電話六二一二番

雙美人牌香粉

雙美人香粉、是現代最摩登的香粉、份子的細膩粉質的純淨為任何製品所不及、即配合最新發明之「好萠」=身體各機關之內分泌物=若常用此項「好萠」配合的雙美人香粉、皮膚粗糙的婦女也能均淨伏貼毫無痕迹、她的香味又文雅又甜蜜有使人陶醉的魔力。

雙美人牌香蜜粉

雙美人香蜜粉不但有十分的潤膩香粉之效兼有雪花膏之作用、所以抗拒日光暴晒還防止寒冷侵蝕等功效、若常用此項香蜜粉者即肌膚能成全天然之美觀

感謝長髯于道人仁術

敬啓者鄙人趙廷相寓道外十六道街因五歲小兒在街玩耍至晚未歸家人大驚四處尋找終無下落經友人介紹于道人處占得一卦道師云落在東南方明日當有不尋自來之兆翌日晌即門聲甚急啓而視之果一老婦送小兒至詢其始末老婦云住街東太平橋是日晚歸見此子啼哭於路側攜之歸家始知爲君家子是時夜已過半兒亦大困乏遂安之今晨始送還耳余謝之老婦不受而去又友人劉耀亭君以貨欵七百元自放櫃內封鎖未半日箱鎖未動錢竟不翼而飛自覺失之奇異乃往于道人處占卦道士斷曰此欵未失君可置酒筵於庭前俱得此食，席間高談因果及得之巳往勿須咎也友然之未幾結果於隅下得之吾二人深感道師之靈術每有疑難必往求之所言眞如利刃剖竹豁然故特登報聲明仰各界諸君遇事迷悶而不能自決者可往求之

感謝人，趙廷相，劉耀廷，同啓

寓哈爾濱道外北小六道街路西 聲遠堂

衰老‥之嗣解决此問題只有現代

强壯補劑勃而興藥片‥‥

是整內分泌正常化之良藥

勃而興

有意想不到的 却病這樣快 是活爾蒙的效力
有意想不到的 頹唐能還少 是活爾蒙的效力
有意想不到的 服後能立子 是活爾蒙的效力
性交生快感

(圖中寓意)

補腎聖藥 勃而興

(功用) 補腎壯○ 添精益髓 發育生殖 鞏固機能

(主治) 少年早婚 ○勞過度 ○精早○ ○萎不舉

凡由破身太早，手○爲害，以致滑○遺○，精冷精清，子嗣缺乏，交換之味，性慾苦悶，生趣索然，腰酸背痛四肢乏力等症，可急服勃而興藥片立能恢復建康，添精益髓，誠爲補腎第一仙丹也，

◉價目每瓶大洋一元六角

美人嫁於何人‥‥‥

美病嫁於何人青年慾火中燒情不自禁愛美人得美病今凱輯氏空前未有之新發明白濁斷根靈藥巧拿淋丸

▲能治便白便血
▲能治急慢性淋症
▲能治睪丸發炎
▲能治久醫無効之疚白濁症因內中有三大之聖藥

(一)即純檀香油精SATNAL (二)沙婁兒SALOL (三)梅天靈藍METHYLONERLUE 此三種藥品均有利尿消毒又合以殺菌滅高貴藥品製造成丸、百醫百效、萬試萬靈爲各國醫士、臨床用藥皆爲最新最妙良方也、

每瓶國幣二元

以上二種良藥各省各埠中外藥店均有出售

總發行濱江省 泰華西藥商行

美味驚人！

高賓滿座、近悅遠來、飯館生意興隆、全因湯菜得味。湯菜的得味、是因為受了味の素的支配。

調味聖品

味の素

(味之素)

C-616

◇請看‥山西堪輿大六壬神卜張青雲奇卦

山西張青雲先生。乃堪輿家之名士也。深得術學奧妙。善知過去未來，天歺，地理，人事。星移斗轉。尤善推測。大六壬之。天遁，地遁，人遁，之出奇。如市面糧粮之漲落。求謀之成敗。階級之進退。婚姻之美惡。病人之生死。並終大批八字。選擇吉日。合婚嫁娶。凡疑難有不可解者。而先生之神卜。誠效。一言決定判斷明晰

館址道外北小六道街青磚樓下

介紹人 張子亭 白榮五 楊壽臣 劉樂亭 梁繼武(全啓)

OIN 歐音

小孩專門之傷風發燒藥

原來嬰孩之體質較之成人大不相同因抵抗力量微弱縱令傷風發燒雖爲輕微倘爲泛視便引誘併發症故此務須趁早服葯以爲快癒是要，歐音，本係專治嬰孩發燒之良葯倘如用此不獨並無副作用使嬰孩容易服用尤且服葯少量其効驗頗形偉大實爲斯界罕見之優良高貴藥劑

主治効能 歐音專治小孩之所有傷風發熱、麻疹、肺炎、百日咳其他一切之熱病等均有卓効

藥價 二十錢、三十錢、五十錢、一圓

發售處 大阪 東京 丹平商會藥房
代售處 哈爾濱 大連 奉天 日本寶藥會社
同 奉天 井上誠昌堂
同 同 佐藤廣濟堂
同 新京 新京藥品會社
同 圖們 新井藥房

各大藥房均有發售